

MINISTÉRIO DE MINAS E ENERGIA
SECRETARIA DE GEOLOGIA, MINERAÇÃO E
TRANSFORMAÇÃO MINERAL

 CPRM - SERVIÇO GEOLÓGICO DO BRASIL
PRODEEM - PROGRAMA DE DESENVOLVIMENTO
ENERGÉTICO DOS ESTADOS EM UNICÍTIOS

*PROJETO CADASTRO
DE FONTES DE
ABASTECIMENTO POR
ÁGUA SUBTERRÂNEA*

ALAGOAS

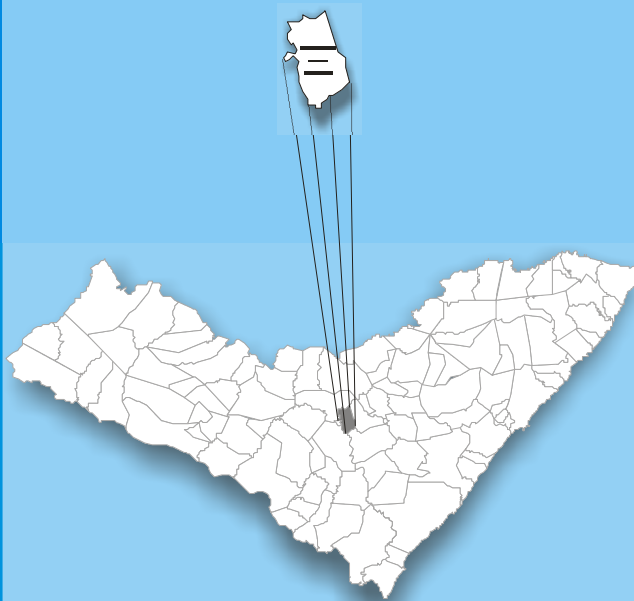
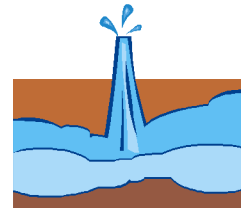

*DIAGNÓSTICO DO MUNICÍPIO
DE COITÉ DO NÓIA*

Agosto/2005



Secretaria de Geologia,
Mineração e Transformação Mineral
Secretaria de Planejamento
e Desenvolvimento Energético

Ministério de
Minas e Energia



MINISTÉRIO DE MINAS E ENERGIA
Silas Rondeau Cavalcante Silva
Ministro de Estado

SECRETARIA EXECUTIVA
Nelson José Hubner Moreira
Secretário Executivo

SECRETARIA DO PLANEJAMENTO E
DESENVOLVIMENTO ENERGÉTICO
Márcio Pereira Zimmermam
Secretário

SECRETARIA DE GEOLOGIA, MINERAÇÃO
E TRANSFORMAÇÃO MINERAL
Cláudio Scliar
Secretário

PROGRAMA LUZ PARA TODOS
Aurélio Pavão
Diretor

PROGRAMA DE DESENVOLVIMENTO
ENERGÉTICO DOS ESTADOS E
MUNICÍPIOS
PRODEEM
Luiz Carlos Vieira
Diretor

SERVIÇO GEOLÓGICO DO BRASIL – CPRM

Agamenon Sérgio Lucas Dantas
Diretor-Presidente

José Ribeiro Mendes
Diretor de Hidrologia e Gestão Territorial

Manoel Barretto da Rocha Neto
Diretor de Geologia e Recursos Minerais

Ávaro Rogério Alencar Silva
Diretor de Administração e Finanças

Fernando Pereira de Carvalho
Diretor de Relações Institucionais e
Desenvolvimento

Frederico Cláudio Peixinho
Chefe do Departamento de Hidrologia

Fernando Antonio Carneiro Feitosa
Chefe da Divisão de Hidrogeologia e Exploração

Ivanaldo Vieira Gomes da Costa
Superintendente Regional de Salvador

José Wilson de Castro Temáteo
Superintendente Regional de Recife

Hébio Pereira
Superintendente Regional de Belo Horizonte

Darlan Filgueira Maciel
Chefe da Residência de Fortaleza

Francisco Batista Teixeira
Chefe da Residência Especial de Teresina

Ministério de Minas e Energia
Secretaria de Planejamento e Desenvolvimento Energético
Secretaria de Geologia, Mineração e Transformação Mineral
Programa Luz Para Todos
Programa de Desenvolvimento Energético dos Estados e Municípios - PRODEEM
Serviço Geológico do Brasil - CPRM
Diretoria de Hidrologia e Gestão Territorial

**PROJETO CADASTRO DE FONTES DE ABASTECIMENTO POR
ÁGUA SUBTERRÂNEA
ESTADO DE ALAGOAS**

DIAGNÓSTICO DO MUNICÍPIO DE COITÉ DO NOIA

ORGANIZAÇÃO DO TEXTO

João de Castro Mascarenhas
Breno Augusto Beltrão
Luiz Carlos de Souza Junior

Recife
Agosto/2005

COORDENAÇÃO GERAL

Frederico Cláudio Peixinho - DEHID

COORDENAÇÃO TÉCNICA

Fernando Antônio C. Feitosa - DIHEXP

COORDENAÇÃO ADMINISTRATIVO-FINANÇEIRA

José Emilio C. de Oliveira –DIHEXP

APOIO TÉCNICO-ADMINISTRATIVO

Sara Maria Pinotti Benvenuti-DIHEXP

COORDENAÇÃO REGIONAL

Jaime Quintas dos S. Colares - REFO

Francisco C. Lages C. Filho - RESTE

João Alfredo C. L. Neves - SUREG-RE

João de Castro Mascarenhas –SUREG-RE

José Alberto Ribeiro - REFO

José Carlos da Silva - SUREG-RE

Luiz Fernando C. Bomfim - SUREG-SA

Oderson A. de Souza Filho - REFO

EQUIPE TÉCNICA DE CAMPO

SUREG-RE

Ari Teixeira de Oliveira

Breno Augusto Beltrão

Cícero Alves Ferreira

Cristiano de Andrade Amaral

Dunaldson Eliezer G. A. da Rocha

Franklin de Moraes

Frederico José Campelo de Souza

Jardo Caetano dos Santos

João de Castro Mascarenhas

Jorge Luiz Fortunato de Miranda

José Wilson de Castro Temoteo

Luiz Carlos de Souza Júnior

Manoel Julio da Trindade G. Galvão

Saulo de Tarso Monteiro Pires

Sérgio Monhezuma Santoianni Guerra

Simeones Néri Pereira

Valdecílio Galvão Duarte de Carvalho

Vanildo Almeida Mendes

SUREG-SA

Edmilson de Souza Rosas

Edvaldo Lima Mota

Hermínio Brasil Vilaverde Lopes

João Cardoso Ribeiro M. Filho

José Cláudio Viegas

Luis Henrique Monteiro Pereira

Pedro Antônio de Almeida Couto

Vânia Passos Borges

SUREG-BH

Angélica Garcia Soares

Eduardo Jorge Machado Simões

Ely Soares de Oliveira

Haroldo Santos Viana

Reynaldo Murilo D. Alves de Brito

REFO

Ângelo Trévia Vieira

Felicíssimo Melo

Francisco Alves Pessoa

Jáder Parente Filho

José Roberto de Carvalho Gomes

Liano Silva Veríssimo

Luiz da Silva Coelho

Robério Bão de Aguiar

RESTE

Antonio Reinaldo Soares Filho

Carlos Antônio Luz

Cipriano Gomes Oliveira

Heinz Alfredo Trein

Ney Gonzaga de Souza

EM DESTAQUE

Almir Araújo Pacheco- SUREG-BE

Ana Cláudia Vieiro –SUREG-PA

Bráulio Robério Caye - SUREG-PA

Carlos J. B. Aguiar - SUREG-MA

Geraldo de B. Pimentel –SUREG-PA

Paulo Pontes Araújo –SUREG-BE

Tomás Edson Vasconcelos - SUREG-GO

RECENSEADORES

Acácio Ferreira Júnior

Adriana de Jesus Felipe

Aleron Falieri Suarez

Almir Gomes Freire –CPRM

Ângela Aparecida Pezzuti

Antonio Celso R. de Melo - CPRM

Antonio Edilson Pereira de Souza

Antonio Jean Fontenele Menezes

Antonio Manoel Marciano Souza

Antonio Marques Honorato

Armando Arruda C. Filho - CPRM

Carlos A. Góes de Almeida - CPRM

Celso Viana Marciel

Cícero Renê de Souza Barbosa

Cláudio Marcio Fonseca Vilhena

Claudionor de Figueiredo

Cleiton Pierre da Silva Viana

Cristiano Alves da Silva

Edivaldo Fateicha - CPRM

Eduardo Benevides de Freitas

Eduardo Fortes Cristóstomos

Eliomar Coutinho Barreto

Emanuelly de Almeida Leão

Emerson Garret Menor

Emicles Pereira C. de Souza

Érika Pecconnick Ventura

Ervai Manoel Linden - CPRM

Ewerton Torres de Melo

Fábio de Andrade Lima

Fábio de Souza Pereira

Fábio Luiz Santos Faria

Francisco Augusto A. Lima

Francisco Edson Alves Rodrigues

Francisco Ivanir Medeiros da Silva

Francisco José Vasconcelos Souza

Francisco Lima Aguiar Junior

Francisco Pereira da Silva - CPRM

Frederico Antonio Araújo Meneses

Geancarlo da Costa Viana

Genivaldo Ferreira de Araújo

Gustavo Lira Meyer

Haroldo Brito de Sá

Henrique Cristiano C. Alencar

Jamile de Souza Ferreira

Jaqueline Almeida de Souza

Jefté Rocha Holanda

João Carlos Fernandes Cunha

João Luis Alves da Silva

Joelza de Lima Enéas

Jorge Hamilton Quidute Goes

José Carlos Lopes - CPRM

Joselito Santiago Lima

Josemar Moura Bezerril Junior

Julio Vale de Oliveira

Kênia Nogueira Diêgenes

Marcos Aurélio C. de Gás Filho

Matheus Medeiros Mendes Carneiro

Michel Pinheiro Rocha

Narcelya da Silva Araújo

Nicácia Débora da Silva

Oscar Rodrigues Acioly Júnior

Paula Francinete da Silveira Baia

Paulo Eduardo Melo Costa

Paulo Fernando Rodrigues Galindo

Pedro Hermano Barreto Magalhães

Raimundo Correa da Silva Neto

Ramiro Francisco Bezerra Santos

Raul Frota Gonçalves

Saulo Moreira de Andrade -CPRM

Sérvulo Fernandez Cunha

Thiago de Menezes Freire

Valdirene Carneiro Albuquerque

Vicente Calixto Duarte Neto - CPRM

Vilmar Souza Leal –CPRM

Wagner Ricardo R. de Alkimim

Walter Lopes de Moraes Junior

TEXTO

ORGANIZAÇÃO

Breno Augusto Beltrão

João de Castro Mascarenhas

Luiz Carlos de Souza Junior

CARACTERIZAÇÃO DO MUNICÍPIO E DIAGNÓSTICO DOS POÇOS CADASTRADOS

Breno Augusto Beltrão

Frederico José Campelo de Souza

Jardo Caetano dos Santos

João de Castro Mascarenhas

Luiz Carlos de Souza Júnior

ASPECTOS SOCIOECONÔMICOS

Breno Augusto Beltrão

Liliane Assunção Serra Ramos Campos

Maria Lúcia Acioli Beltrão

FIGURAS ILUSTRATIVAS

Aloizio da Silva Leal

Fabiane de Andrade Lima Amorim Albino

Jaqueline Pontes de Lima

Núbia Chaves Guerra

Waldir Duarte Costa Filho

MAPAS DE PONTOS D'ÁGUA

Robson de Carlo Silva

Fabiane de Andrade Lima Amorim Albino

BANCO DE DADOS

Desenvolvimento dos Sistemas

Josias Barbosa de Lima

Ricardo César Bustillos Villafan

Coordenação

Francisco Edson Mendonça Gomes

Administração

Eriveldo da Silva Mendonça

Consistência

Breno Augusto Beltrão

EDITORAÇÃO ELETRÔNICA

Aline Oliveira de Lima

Fabiane de Andrade Lima Amorim Albino

Jaqueline Pontes de Lima

SUPORTE TÉCNICO DE EDITORAÇÃO

Claudio Scheid

José Pessoa Veiga Junior

Manoel Júlio da T. Gomes Galvão

Roberto Batista dos Santos

ANALISTA DE INFORMAÇÕES

Dalvanise da Rocha S. Bezerril

CPRM - Serviço Geológico do Brasil

Projeto cadastro de fontes de abastecimento por água subterrânea. Diagnóstico do município de Coité do Nôa, estado de Alagoas/ Organizado [por] João de Castro Mascarenhas, Breno Augusto Beltrão, Luiz Carlos de Souza Junior. Recife: CPRM/PRODEEM, 2005.

12 p. + anexos

“Projeto Cadastro de Fontes de Abastecimento por Água Subterrânea, estado de Alagoas”

1. Hidrogeologia – Alagoas - Cadastros. 2. Água subterrânea – Alagoas - Cadastros. I. Mascarenhas, João de Castro org. II. Beltrão, Breno Augusto org. III. Souza Júnior, Luiz Carlos de org. I. Titulo.

CDD 551.49098135

APRESENTAÇÃO

A CPRM – Serviço Geológico do Brasil, cuja missão é gerar e difundir conhecimento geológico e hidrológico básico para o desenvolvimento sustentável do Brasil, desenvolve no Nordeste brasileiro, para o Ministério de Minas e Energia, ações visando o aumento da oferta hídrica, que estão inseridas no Programa de Água Subterrânea para a Região Nordeste, em sintonia com os programas do governo federal.

Executado por intermédio da Diretoria de Hidrologia e Gestão Territorial, desde o início o programa é orientado para uma filosofia de trabalho participativa e interdisciplinar e, atualmente, para fomentar ações direcionadas para inclusão social e redução das desigualdades sociais, priorizando ações integradas com outras instituições, visando assegurar a ampliação dos recursos naturais e, em particular, dos recursos hídricos subterrâneos, de forma compatível com as demandas da região nordestina.

É neste contexto que está sendo executado o Projeto Cadastro de Fontes de Abastecimento por Água Subterrânea, localizado no semi-árido do Nordeste, que engloba os estados do Piauí, Ceará, Rio Grande do Norte, Paraíba, Pernambuco, Alagoas, Sergipe, Bahia, norte de Minas Gerais e do Espírito Santo. Embora com múltiplas finalidades, este projeto visa atender diretamente as necessidades do PRODEEM, no que se refere à indicação de poços tubulares em condições de receber sistemas de bombeamento por energia solar.

Assim, esta contribuição técnica de significado alcance social do Ministério de Minas e Energia, em parceria com a Secretaria de Geologia, Mineração e Transformação Mineral e com o Serviço Geológico do Brasil, servirá para dar suporte aos programas de desenvolvimento da região, com informações consistentes e atualizadas e, sobretudo, dará subsídios ao Programa Fome Zero, no tocante às ações efetivas para o abastecimento público e ao combate à fome das comunidades sertanejas do semi-árido nordestino.

José Ribeiro Mendes
Diretor de Hidrologia e Gestão Territorial
CPRM – Serviço Geológico do Brasil

APRESENTAÇÃO

1. INTRODUÇÃO

2. ÁREA DE ABRANGÊNCIA

3. METODOLOGIA

4. CARACTERIZAÇÃO DO MUNICÍPIO DE COITÉ DO NOVA

4.1 - LOCALIZAÇÃO E ACESSO

4.2 - ASPECTOS SOCIOECONÔMICOS

4.3 - ASPECTOS FISIAGRÁFICOS

4.4 - GEOLOGIA

5. RECURSOS HÍDRICOS

5.1 - ÁGUAS SUPERFICIAIS

5.2 - ÁGUAS SUBTERRÂNEAS

5.2.1 - DOMÍNIOS HIDROGEOLÓGICOS

6. DIAGNÓSTICO DOS POÇOS CADASTRADOS

6.1 - ASPECTOS QUALITATIVOS

7. CONCLUSÕES E RECOMENDAÇÕES

8. REFERÊNCIAS BIBLIOGRÁFICAS

ANEXOS

1 - PLANILHAS DE DADOS DAS FONTES DE ABASTECIMENTO

2 - MAPA DE PONTOS DE ÁGUA

3 - ARQUIVO DIGITAL - CD ROM

1. INTRODUÇÃO

O Polígono das Secas apresenta um regime pluviométrico marcado por extrema irregularidade de chuvas, no tempo e no espaço. Nesse cenário, a escassez de água constitui um forte entrave ao desenvolvimento socioeconômico e, até mesmo, à subsistência da população. A ocorrência cíclica das secas e seus efeitos catastróficos são por demais conhecidos e remontam aos primórdios da história do Brasil.

Esse quadro de escassez poderia ser modificado em determinadas regiões, através de uma gestão integrada dos recursos hídricos superficiais e subterrâneos. Entretanto, a carência de estudos de abrangência regional, fundamentais para a avaliação da ocorrência e da potencialidade desses recursos, reduz substancialmente as possibilidades de seu manejo, inviabilizando uma gestão eficiente. Além disso, as decisões sobre a implementação de ações de convivência com a seca exigem o conhecimento básico sobre a localização, caracterização e disponibilidade das fontes de água superficiais e subterrâneas.

Para um efetivo gerenciamento dos recursos hídricos, principalmente num contexto emergencial, como é o caso das secas, merece atenção a utilização das fontes de abastecimento de água subterrânea, pois esse recurso pode tornar-se significativo no suprimento hídrico da população e dos rebanhos. Neste sentido, um fato preocupante é o desconhecimento generalizado, em todos os setores, tanto do número quanto da situação das captações existentes, fato este agravado quando se observa a grande quantidade de captações de água subterrânea no semi-árido, principalmente em rochas cristalinas, desativadas e/ou abandonadas por problemas de pequena monta, em muitos casos passíveis de serem solucionados com ações corretivas de baixo custo.

Para suprir as necessidades das instituições e demais segmentos da sociedade atuantes na região nordestina, no atendimento à população quanto à garantia de oferta hídrica, principalmente nos momentos críticos de estiagem, a CPRM está executando o **Projeto Cadastro de Fontes de Abastecimento por Água Subterrânea** em consonância com as diretrizes do Governo Federal e dos propósitos apresentados pelo Ministério de Minas e Energia.

Este Projeto tem como objetivo a realização do cadastro de todos os poços tubulares, poços amazonas representativos e fontes naturais, em uma área de 722.000 km² da região Nordeste do Brasil, excetuando-se as áreas urbanas das regiões metropolitanas.

2. ÁREA DE ABRANGÊNCIA

A área de abrangência do projeto de cadastramento (figura 1) estende-se pelos estados do Piauí, Ceará, Rio Grande do Norte, Paraíba, Pernambuco, Alagoas, Sergipe, Bahia, Minas Gerais e Espírito Santo.



Figura 1 – Área de abrangência do Projeto

3. METODOLOGIA

O planejamento operacional para a realização desse projeto teve como base a experiência da CPRM nos projetos de cadastramento de poços dos estados do Ceará e Sergipe, executados com sucesso em 1998 e 2001, respectivamente.

Os trabalhos de campo foram executados por microrregião, com áreas variando de 15.000 a 25.000 km². Cada área foi levantada por uma equipe coordenada por dois técnicos da CPRM e composta, em média, de seis recenseadores, na maioria estudantes de nível superior dos cursos de Geologia e Geografia, selecionados e treinados pela CPRM.

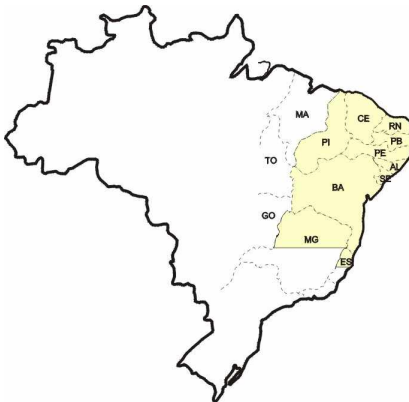
O trabalho contemplou o cadastramento das fontes de abastecimento por água subterrânea (poço tubular, poço escavado e fonte natural), com determinação das coordenadas geográficas pelo uso do *Global Positioning System* (GPS) e obtenção de todas as informações passíveis de serem coletadas através de uma visita técnica (caracterização do poço, instalações, situação da captação, dados operacionais, qualidade da água, uso da água e aspectos ambientais, geológicos e hidrológicos).

Os dados coletados foram repassados sistematicamente a Divisão de Hidrogeologia e Exploração da CPRM, em Fortaleza, para, após rigorosa análise, alimentarem um banco de dados. Esses dados, devidamente consistidos e tratados, possibilitaram a elaboração de um mapa de pontos d'água, de cada um dos municípios inseridos na área de atuação do Projeto, cujas informações são complementadas por esta nota explicativa, visando um fácil manuseio e compreensão acessível a diferentes usuários.

Na elaboração dos mapas de pontos d'água, foram utilizados como base cartográfica os mapas municipais estatísticos em formato digital do IBGE (Censo 2000), elaborados a partir das cartas topográficas da SUDENE e DSG – escala 1:100.000, sobre os quais foram colocados os dados referentes aos poços e fontes naturais contidos no banco de dados. Os trabalhos de arte final e impressão dos mapas foram realizados com o aplicativo *CorelDraw*. A base estadual com os limites municipais foi cedida pelo IBGE. O mapa de pontos d'água foi gerado a partir da Base Cartográfica Digital do Estado de Alagoas, cedida pela Secretaria Executiva de Meio Ambiente, Recursos Hídricos e Naturais – SEMARHN.

Há municípios em que ocorrem alguns casos de poços plotados fora dos limites do mapa municipal. Tais casos ocorrem devido à imprecisão nos traçados desses limites, seja pela pequena escala do mapa fonte utilizado no banco de dados (1:250.000), seja por problemas ainda existentes na cartografia estadual, ou talvez devido a informações incorretas prestadas aos recenseadores ou, simplesmente, erro na obtenção das coordenadas.

Além desse produto impresso, todas as informações coligidas estão disponíveis em meio digital, através de um CD ROM, permitindo a sua contínua atualização.

4. CARACTERIZAÇÃO DO MUNICÍPIO DE COITÉ DO NÔIA

4.1 - Localização e Acesso

O município de **Coité do Nôia** está localizado na região central do Estado de Alagoas, limitando-se a norte com o município de Igaci, a sul com Limoeiro de Anadia e Arapiraca, a leste com Taquarana e a oeste com Arapiraca e Igaci.

A área municipal ocupa 88,49 km² (0,32% de AL), inserida na meso-região do Agreste Alagoano e na micro-região de Arapiraca, predominantemente na Folha Arapiraca (SC.24-X-D-V) na escala 1:100.000, editada pelo MINTER/SUDENE em 1973.

A sede do município tem uma altitude aproximada de 280 m e coordenadas geográficas de 9°37'56,0" de latitude sul e 36°34'43,0" de longitude oeste. O acesso a partir de Maceió é feito através da rodovia pavimentada BR-316, BR-101 e AL-220, com percurso total em torno de 129 km (figura 2).

**Projeto Cadastro de Fontes de Abastecimento por Água Subterrânea
Diagnóstico do Município de Coité do Nôia
Estado de Alagoas**



Figura 2 – Mapa de acesso rodoviário

4.2 - Aspectos Socioeconômicos

O Município foi criado em 1963, desmembrado de Limoeiro de Anadia. Segundo o censo 2000 do IBGE, a população total residente é de 11.993 habitantes, dos quais 6.067 do sexo masculino (50,60%) e 5.926 do sexo feminino (49,40%). São 2.519 os habitantes da zona urbana (21,00%) e 9.474 os da zona rural (79,00%). A densidade demográfica é de 135,53 hab/km².

A rede pública de saúde não dispõe de hospital, tendo apenas 07 Unidades Ambulatoriais, 05 postos de Saúde e 01 Centro de Saúde. Não há Consultórios Médicos ou Odontológicos cadastrados no município.

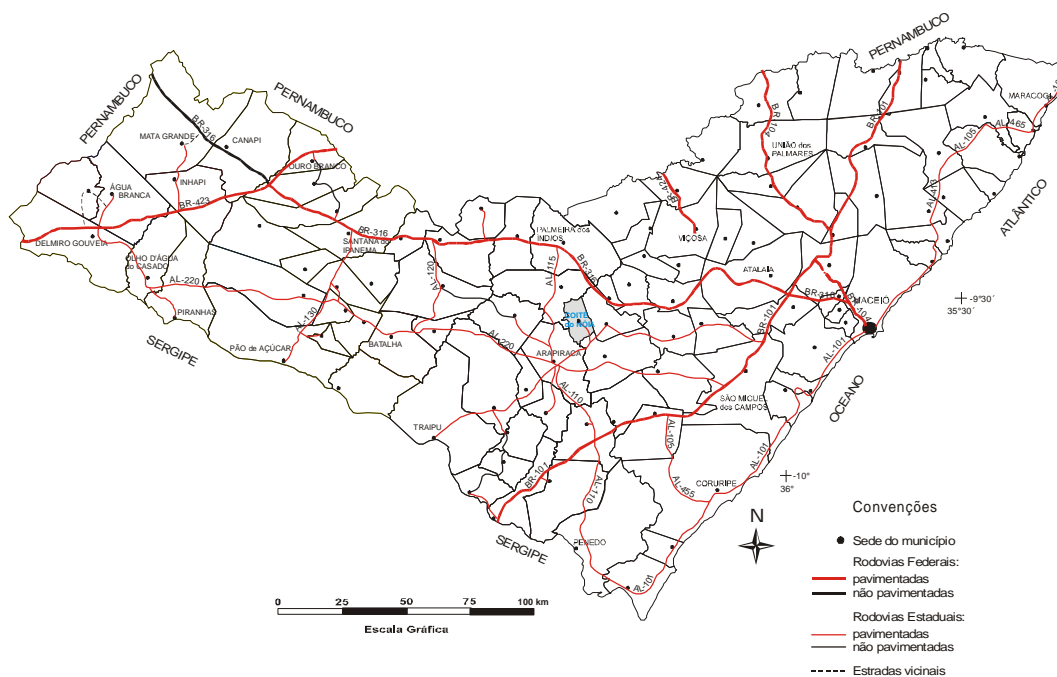
Na área educacional, são 06 escolas de ensino pré-escolar, com 191 alunos matriculados, 25 escolas de ensino fundamental, com 2.929 alunos matriculados e 01 escola de ensino médio, com 170 alunos cadastrados. No município, existem 5.280 habitantes alfabetizados com idades acima de 10 anos (44,00% da população).

Existem 6.637 eleitores cadastrados no município (23,90% da população).

Existem no município 2.599 domicílios particulares permanentes, dos quais 2.165 (83,30%) possuem banheiro ou sanitário e destes, apenas 02 (0,08%) possuem banheiro e esgotamento sanitário via rede geral. Cerca de 464 (17,90%) são abastecidos pela rede geral de água, enquanto que 365 (14,00%) são abastecidos por poço ou nascente e 1.770 utilizam outras formas de abastecimento (68,10%). Apenas 572 (22,00%) domicílios são atendidos pela coleta de lixo, evidenciando a existência de uma fonte de sérios problemas ambientais e de saúde pública para a população.

Existem 03 agências dos Correios no município. Não há infra-estrutura bancária.

O PIB de Coité do Nôia foi de US\$ 7.201.570,00 e o PIB per capita foi de US\$ 707,00 em 1998. O FPM = R\$ 1.700.428,75, o ITR = R\$ 264,79 e o Fundef = 969.935,34 (Anuário Estatístico de Alagoas – 2001). O salário médio mensal é de R\$ 83,25 (32,00% do salário mínimo nacional).

As principais atividades econômicas do município são: Comércio, serviços e agropecuária. Atualmente conta com 22 empresas com CNPJ, atuantes (1998), ocupando 414 pessoas (3,45% da população).

**Projeto Cadastro de Fontes de Abastecimento por Água Subterrânea
Diagnóstico do Município de Coité do Nôia
Estado de Alagoas**

Na área de pecuária, conta com os seguintes rebanhos (cabeças): bovinos – 4.615; suínos – 723; eqüinos – 385; asininos – 75; muares – 280; caprinos – 827; ovinos – 1.123, aves – 12.652. A produção leiteira é de 1.080.000 litros, a de ovos – 35.000 dúzias.

Na área agrícola: Algodão – 200 ha (60 t); Feijão – 1.800 ha (1.260 t); Fumo – 1.050 ha (1.260 t); Mandioca – 800 ha (7.200 t) e Milho – 1.800 ha (1.260 t).

O Extrativismo produz 03 t de Castanha de Caju.

No ranking de desenvolvimento, **Coité do Nôia** está em 60º lugar no estado (60/101 municípios) e em 5.119º lugar no Brasil (5.119/5.561 municípios) (www.desenvolvimentomunicipal.com.br).

4.3 Aspectos Fisiográficos

O município de **Coité do Nôia** está inserido na unidade geoambiental do *Planalto da Borborema*, formada por maciços e outeiros altos, com altitude variando entre 650 a 1.000 metros. Ocupa uma área de arco que se estende do sul de Alagoas até o Rio Grande do Norte. O relevo é geralmente movimentado, com vales profundos e estreitos dissecados. Com respeito à fertilidade dos solos é bastante variada, com certa predominância de média para alta.

A área da unidade é recortada por rios perenes, porém de pequena vazão e o potencial de água subterrânea é baixo.

A vegetação desta unidade é formada por *Florestas Subcaducifólia e Caducifólia*, próprias das áreas agrestes.

O clima é do tipo *Tropical Chuvoso*, com verão seco. A estação chuvosa se inicia em janeiro/fevereiro com término em setembro, podendo se adiantar até outubro.

Nos topos e vertentes dos vales ondulados baixos os solos são do tipo *Podzólicos*, bem drenados; nos fundos de vales os solos são aluviais, mal drenados e nas cristas residuais ocorrem os solos *Litólicos*, mal drenados.

4.4 Geologia

O município de **Coité do Nôia** encontra-se geologicamente enclavado na Província Borborema, representada pelos litótipos do Complexo Nicolau/Campo Grande (Figura 3).

O Complexo Nicolau/Campo Grande (An), situa-se é constituído por xistos, gnaisses, mármore, BIF, metamáficas e metaultramáficas.

O Complexo Nicolau/Campo Grande (Ang), situa-se nos quadrantes NE, SE, SW e NW, ocupando aproximadamente 90% da área, sendo constituído por granulitos/kizingitos.

**Projeto Cadastro de Fontes de Abastecimento por Água Subterrânea
Diagnóstico do Município de Coité do Noia
Estado de Alagoas**

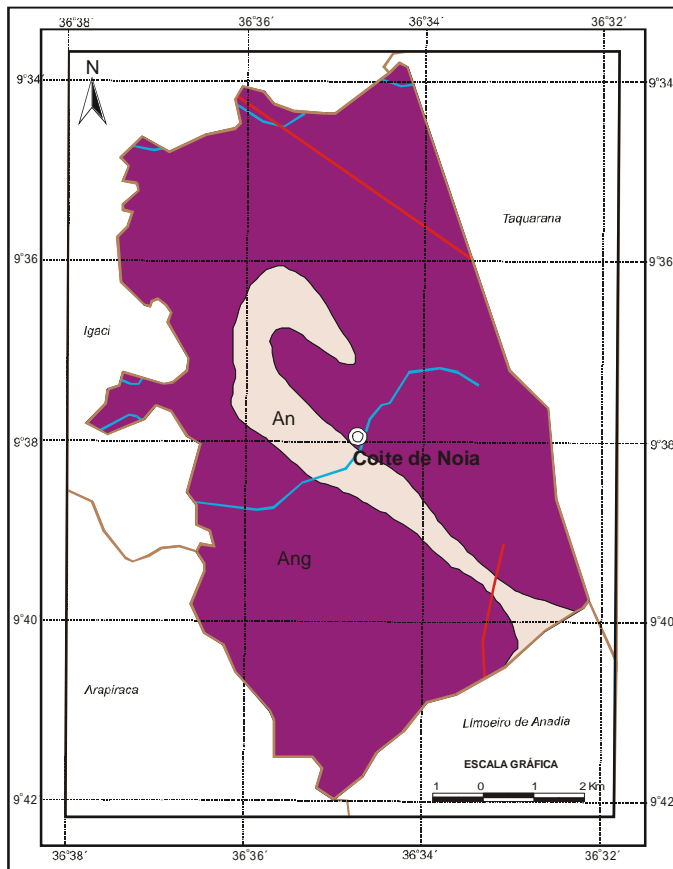

CONVENÇÕES GEOLÓGICAS

UNIDADES LITOESTRATIGRÁFICAS

Mesoarqueano

Ang Complexo Nicolau/Campo Grande: (ng) granulito/kinzigito, (n): xisto, gnaíse, mármore, RIF, metamáfica/meio-ultramáfica

UNIDADES ESTRUTURAIS

— Contato geológico

CONVENÇÕES CARTOGRÁFICAS

⊙ Sede Municipal

— Rodovias

— Limites Intermunicipais

— Rios e riachos

— Açude/barragem

Figura 3 – Mapa Geológico

5. RECURSOS HÍDRICOS

5.1 - Águas Superficiais

O município de **Coité do Noia** encontra-se inserido nas Sub-bacias hidrográficas dos Rios Coruripe, a S, com seu afluente o Riacho Fundo, e do Rio Lungas. A drenagem é escassa e possui padrão de drenagem do tipo Pinado, uma variação do dendrítico e corre predominantemente no sentido NE-SW, desaguando no Rio S. Francisco.

5.2 - Águas Subterrâneas

5.2.1 – Domínios Hidrogeológicos

A área do município em estudo está inserida no Domínio Hidrogeológico Fissural: Subdomínio Rochas Metamórficas: caracterizado por rochas do embasamento cristalino regionalmente representadas por granulitos do Grupo Girau do Ponciano e pelos complexos gnaissico-migmatítico e migmatítico granítico (Arqueano), rochas vulcano-sedimentares, compostas por quartzitos, micaxistos, gnaissese metavulcânicas diversas do Grupo Macururé e ortognaisses (Proterozóico). Figura 4.



Figura 4 – Domínios Hidrogeológicos

6. DIAGNÓSTICO DOS POÇOS CADASTRADOS

O levantamento realizado no município registrou a presença de 27 pontos d' água, sendo todos poços tubulares.

Com relação a propriedade do terreno onde estão localizados os pontos d' água cadastrados, podemos ter: terrenos públicos, quando o terreno for de serventia pública e; particular, quando for de uso privado. Conforme ilustrado na figura 5.1, existem 24 pontos d' água em terreno público e três em terreno particular.

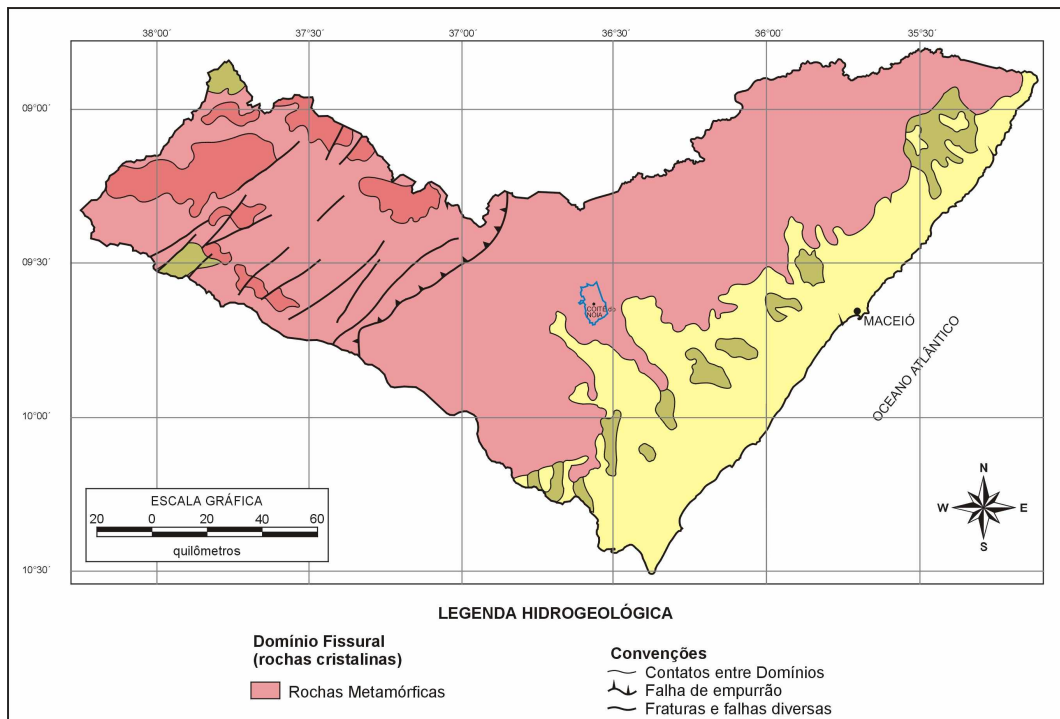
Projeto Cadastro de Fontes de Abastecimento por Água Subterrânea
Diagnóstico do Município de Coité do Nóia
Estado de Alagoas



Figura 5.1 –Natureza da propriedade dos terrenos onde existem poços tubulares.

Quanto ao tipo de abastecimento que se destina o uso da água, os pontos cadastrados foram classificados em: comunitários, quando atendem a várias famílias e; particular, quando atendem apenas ao seu proprietário. A figura 5.2 mostra que quatro pontos d'água destinam-se ao atendimento comunitário e em 23 pontos a finalidade do abastecimento não foi definida.

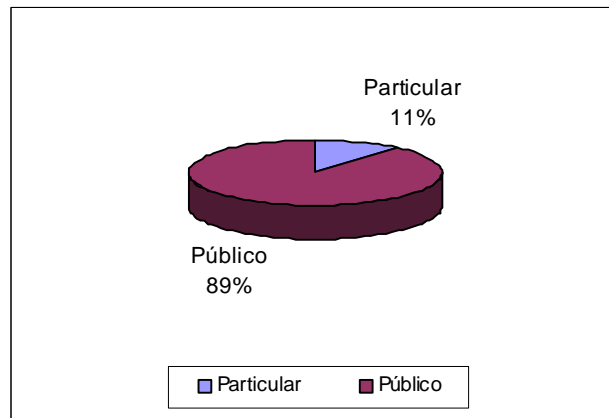

Figura 5.2 –Finalidade do abastecimento dos poços.

Quatro situações distintas foram identificadas na data da visita de campo: poços em operação, paralisados, não instalados e abandonados. Os poços em operação são aqueles que funcionavam normalmente. Os paralisados estavam sem funcionar temporariamente devido a problemas relacionados à manutenção ou quebra de equipamentos. Os não instalados representam aqueles poços que foram perfurados, tiveram um resultado positivo, mas não foram ainda equipados com sistemas de bombeamento e distribuição. E por fim, os abandonados, que incluem poços secos e poços obstruídos, representam os poços que não apresentam possibilidade de produção.

A situação dessas obras, levando-se em conta seu caráter público ou particular, é apresentada em números absolutos no quadro 5.1 e em termos percentuais na figura 5.3.

**Projeto Cadastro de Fontes de Abastecimento por Água Subterrânea
Diagnóstico do Município de Coité do Nóia
Estado de Alagoas**

Quadro 5.1 – Situação dos poços cadastrados conforme a finalidade do uso

Natureza do Poço	Abandonado	Em Operação	Não Instalado	Paralisado
Comunitário	-	3	-	1
Indefinido	3	4	6	10
Total	3	7	6	11



Figura 5.3 – Situação dos poços cadastrados em porcentagem

Em relação ao uso da água, 31% dos pontos cadastrados são destinados ao uso doméstico primário (água de consumo humano para beber); 45% são utilizados para uso doméstico primário e secundário (água de consumo humano para beber e uso geral); e em 8% temos a dessedentação animal, escola e a recreação, conforme mostra a figura 5.4.

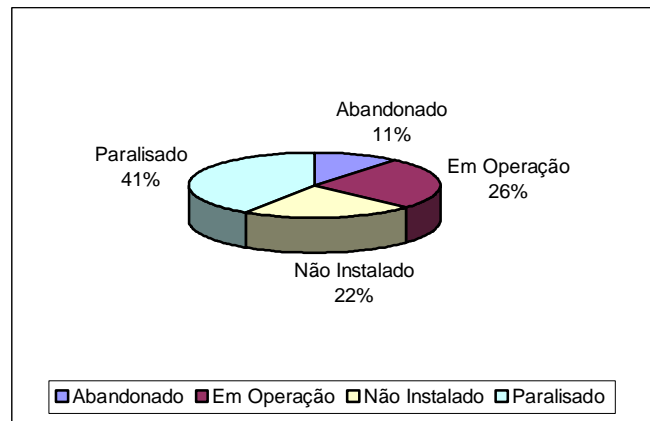

Figura 5.4 – Uso da água

A figura 5.6 mostra a relação entre os poços tubulares atualmente em operação e os poços passíveis de entrarem em funcionamento (paralisados e não instalados). Verifica-se que apenas um poço particular encontra-se não instalado ou paralisado enquanto dois estão em pleno funcionamento. Com relação aos poços tubulares públicos, 16 poços encontram-se não instalados ou paralisados, podendo vir a operar, somando suas descargas àquelas dos cinco poços que estão em uso.

**Projeto Cadastro de Fontes de Abastecimento por Água Subterrânea
Diagnóstico do Município de Coité do Nóia
Estado de Alagoas**

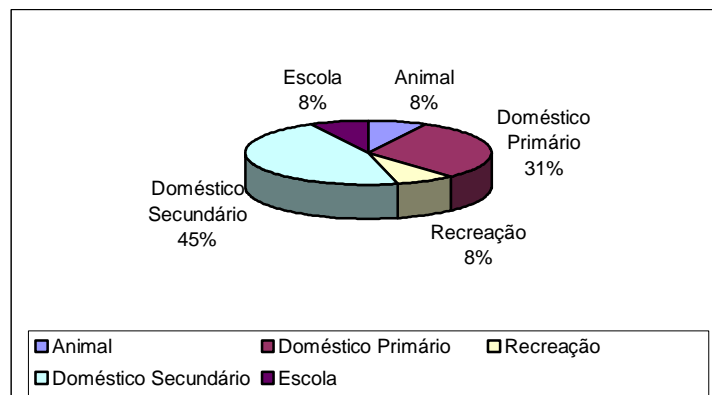

Figura 5.6 –Relação entre poços em uso e desativados

Com relação a fonte de energia utilizada nos sistemas de bombeamento dos poços, a figura 5.7 mostra que dois poços particulares utilizam energia elétrica e não há registros da utilização de outras fontes de energia. Quanto aos poços públicos 11 operam com energia elétrica e também não foi registrado o uso de outras fontes de energia.

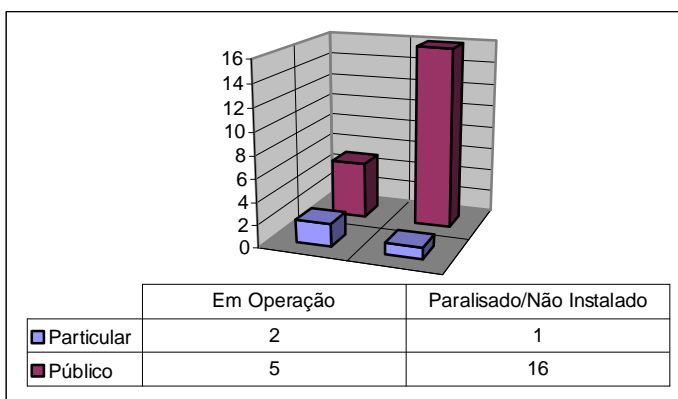

Figura 5.7 –Tipo de energia utilizada no bombeamento d' água

6.1 – Aspectos Qualitativos

Com relação a qualidade das águas dos pontos cadastrados, foram realizadas *in loco* medidas de condutividade elétrica, que é a capacidade de uma substância conduzir a corrente elétrica estando diretamente ligada com o teor de sais dissolvidos sob a forma de íons.

Na maioria das águas subterrâneas naturais, a condutividade elétrica multiplicada por um fator, que varia entre 0,55 a 0,75, gera uma boa estimativa dos sólidos totais dissolvidos (STD) na água. Para as águas subterrâneas analisadas, a condutividade elétrica multiplicada pelo fator 0,65 fornece o teor de sólidos dissolvidos.

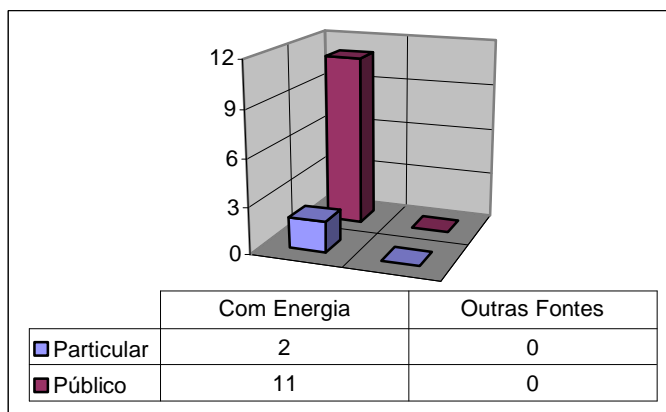
Conforme a Portaria nº 1.469/FUNASA, que estabelece os padrões de potabilidade da água para consumo humano, o valor máximo permitido para os sólidos dissolvidos (STD) é 1000 mg/L. Teores elevados deste parâmetro indicam que a água tem sabor desagradável, podendo causar problemas digestivos, principalmente nas crianças, e danifica as redes de distribuição.

Para efeito de classificação das águas dos pontos cadastrados no município, foram considerados os seguintes intervalos de STD (Sólidos Totais Dissolvidos):

**Projeto Cadastro de Fontes de Abastecimento por Água Subterrânea
Diagnóstico do Município de Coité do Nória
Estado de Alagoas**

0 a 500 mg/L	água doce
501 a 1.500 mg/L	água salobra
> 1.500 mg/L	água salgada

Foram coletadas e analisadas amostras de água de oito poços tubulares. Os resultados das análises mostraram valores oscilando de 843,70 e 9217,00 mg/L., com valor médio de 3703,05 mg/L. Observando o quadro 5.2 e a figura 6, que ilustra a classificação das águas subterrâneas no município, verifica-se a predominância de água salina em 62% dos poços analisados.

Quadro 5.2 – Qualidade das águas subterrâneas no município conforme a situação do poço

Qualidade da água	Em Uso	Paralisado
Salobra	3	-
Salina	4	1
Total	7	1



Figura 6 – Qualidade das águas subterrâneas do município.

7. CONCLUSÕES E RECOMENDAÇÕES

A análise dos dados referentes ao cadastramento de pontos d'água executado no município de **Coité do Nória**, permitiu estabelecer as seguintes conclusões e recomendações:

- Dos **27** pontos d'água cadastrados, com relação ao *status*, **7** poços (25,9%) encontram-se *em operação* e **3** (11,2%) foram descartados por estarem *abandonados*, ou por se encontrarem *secos* ou *obstruídos*. Os **17** pontos restantes se incluem nos *não instalados* em número de **6** (22,2%) e os *paralisados*, com **11** poços (40,7%), devido a diversos motivos. Estes últimos se constituem em uma reserva potencial que pode vir a reforçar o abastecimento do município desde que após uma análise técnica criteriosa, forem considerados aptos à recuperação ou instalação.
- No caso de ocorrerem poços com água salobra, principalmente se for destinada para uso comunitário, recomenda-se a instalação de dessalinizadores, no sentido de adequá-la para sua utilização doméstica, sem risco para a saúde dos usuários. Caso se implemente esta medida é preciso prever corretamente o manuseio do rejeito do dessalinizador, de forma a evitar a contaminação do solo e do aquífero.
- Recomenda-se que seja implantado um programa de manutenção dos poços, principalmente no período de estiagem, com periodicidade máxima anual, retirando-se o equipamento para limpeza do mesmo e também do poço, proporcionando a manutenção ou a recuperação da vazão original.
- Visando reduzir/eliminar a vulnerabilidade dos aquíferos, e considerando que os poços se constituem em um veículo de contaminação, recomenda-se algumas ações preventivas para evitar o risco. Para os poços *em operação* e os *paralisados*, desde que passíveis de recuperação, se faz necessário a adoção de medidas de proteção sanitária tais como: selo sanitário, tampa de proteção na boca do poço, limpeza do terreno, cerca de proteção etc. Quanto aos poços *abandonados* recomenda-se a colocação de tampas, de preferência soldadas, eliminando o risco de queda acidental de corpos estranhos e de pequenos animais.
- Por fim, recomenda-se que as ações acima referidas, principalmente para as águas de uso comunitário, sejam implementadas de comum acordo pelo Poder Público Municipal em parceria com a comunidade usuária, através de seus representantes na Câmara Municipal e dos líderes comunitários das localidades envolvidas.

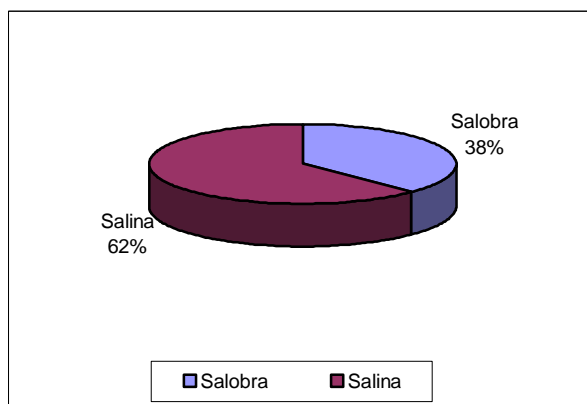
8. REFERÊNCIAS BIBLIOGRÁFICAS

ANUÁRIO MINERAL BRASILEIRO, 2000. Brasília: DNPM, v.29, 2000. 401p.

BRASIL. MINISTÉRIO DAS MINAS E ENERGIA. Secretaria de Minas e Metalurgia; CPRM – Serviço Geológico do Brasil [CD ROM] **Geologia, tectônica e recursos minerais do Brasil, Sistema de Informações Geográficas – SIG**. Mapas na escala 1:2.500.000. Brasília: CPRM, 2001. Disponível em 04 CD's

FUNDAÇÃO INSTITUTO BRASILEIRO DE GEOGRAFIA E ESTATÍSTICA - IBGE. **Geografia do Brasil. Região Nordeste**. Rio de Janeiro: SERGRAF, 1977. Disponível em 1 CD

FUNDAÇÃO INSTITUTO BRASILEIRO DE GEOGRAFIA E ESTATÍSTICA - IBGE. **Mapas Base dos municípios do Estado de Alagoas**. Escalas variadas. Inédito.

LEAL, José Menezes **Inventário hidrogeológico do Nordeste. Folha nº 20 – Aracajú NE**. Recife: SUDENE, 1970. 150p.

RODRIGUES E SILVA, Fernando Barreto; SANTOS, José Carlos Pereira dos; SILVA, Ademar Barros da et al [CD ROM] **Zoneamento Agroecológico do Nordeste do Brasil: diagnóstico e prognóstico**. Recife: Embrapa Solos. Petrolina: Semi-Árido, 2000. Disponível em 1 CD

ANEXO 1

PLANILHA DE DADOS DAS FONTES DE ABASTECIMENTO

**Projeto Cadastro de Fontes de Abastecimento por Água Subterrânea
Diagnóstico do Município de Coité do Nóia
Estado de Alagoas**

**Projeto Cadastro de Fontes de Abastecimento por Água Subterrânea
Diagnóstico do Município de Coité do Nóia – Estado de Alagoas**

CÓDIGO POÇO	LOCALIDADE	LATITUDE S	LONGITUDE W	PONTO DE ÁGUA	NATUREZA DO TERRENO	PROF. (m)	VAZÃO (L/h)	SITUAÇÃO DO POÇO	EQUIPAMENTO DE BOMBEAMENTO	FONTE DE ENERGIA	FINALIDADE DO USO	STD (mg/L)
CU951	Povoado Manoel Gomes	094008,1	363529,8	Poço Tubular	Publico	38,00	4000,00	Paralisado	Bomba Submersa	Monofásica	Comunitário	
CU953	Povoado Porções	094106,6	363511,7	Poço Tubular	Publico	23,00	4000,00	Paralisado	Bomba Submersa			
CU954	Povoado Ingazeira	094100,2	363407,6	Poço Tubular	Publico	40,00	1280,00	Em Operação	Bomba Submersa	Monofásica	Comunitário	9217,00
CU955	Povoado Branquinha	093900,9	363310,1	Poço Tubular	Publico			Abandonado	Não Equipado			
CU956	Povoado Branquinha	093854,9	363300,7	Poço Tubular	Publico	30,00	2500,00	Paralisado	Bomba Submersa	Monofásica		
CU957	Povoado Branquinha	093832,5	363329,7	Poço Tubular	Publico	50,00	400,00	Paralisado	Bomba Submersa			
CU958	Povoado Cruzes	093847,3	363232,8	Poço Tubular	Publico	48,00	300,00	Não Instalado	Não Equipado			
CU960	Povoado Baixo	093815,0	363357,5	Poço Tubular	Publico	45,00		Paralisado	Bomba Submersa	Trifásica		1800,50
CU961	Povoado Mumbuca	093621,5	363416,0	Poço Tubular	Publico			Abandonado	Não Equipado			
CU962	Povoado Mumbuca	093620,6	363418,1	Poço Tubular	Publico	50,00	2500,00	Em Operação	Bomba Submersa	Trifásica	Comunitário	2951,00
CU963	Povoado Boa Vista	093532,7	363338,1	Poço Tubular	Publico	50,00		Não Instalado	Não Equipado			
CU964	Povoado Boa Vista	093556,9	363329,4	Poço Tubular	Publico	50,00	200,00	Paralisado	Bomba Submersa			
CU965	Povoado Poços do Lunga	093449,1	363401,6	Poço Tubular	Publico			Paralisado	Bomba Submersa			
CU966	Povoado Poços do Lunga	093358,2	363429,8	Poço Tubular	Publico	40,00		Paralisado	Bomba Submersa			
CU967	Boqueirão do Custódios	093720,0	363323,6	Poço Tubular	Particular	120,00	12000,00	Em Operação	Bomba Submersa	Monofásica		843,70
CU968	Povoado Areias	093742,1	363510,0	Poço Tubular	Publico			Paralisado	Bomba Submersa	Trifásica		
CU969	Povoado Areias	093741,2	363508,8	Poço Tubular	Particular	50,00	400,00	Não Instalado	Não Equipado			
CU970	Oitizeiro de Baixo	093657,3	363552,0	Poço Tubular	Publico			Abandonado	Não Equipado			
CU971	Oitizeiro de Baixo	093658,2	363552,3	Poço Tubular	Publico	60,00	2000,00	Em Operação	Bomba Submersa	Monofásica	Comunitário	1365,00
CU972	Oitizeiro de Baixo	093658,7	363551,8	Poço Tubular	Publico	36,00		Paralisado	Bomba Submersa	Monofásica		
CU973	Boqueirão do Ivo	093631,5	363531,8	Poço Tubular	Particular	36,00	900,00	Em Operação	Bomba Centrífuga	Monofásica		994,50
CU974	Povoado Alagoinha	093556,3	363623,1	Poço Tubular	Publico			Não Instalado	Não Equipado			
CU975	Povoado Alagoinha	093548,4	363626,4	Poço Tubular	Publico	46,00	500,00	Em Operação	Bomba Submersa	Monofásica		2314,00
CU977	Poço da Abelha	093456,0	363715,9	Poço Tubular	Publico			Não Instalado	Não Equipado			
CU978	Carabas de São Jose	093533,4	363523,1	Poço Tubular	Publico	50,00	18000,00	Em Operação	Bomba Submersa	Monofásica		6240,00
CU981	Povoado Salgado	093427,7	363526,5	Poço Tubular	Publico	45,00		Paralisado	Bomba Submersa	Trifásica		
CU982	Povoado Salgado	093429,1	363525,3	Poço Tubular	Publico			Não Instalado	Não Equipado			

ANEXO 2

MAPA DE PONTOS D'ÁGUA