

**PROJETO CADASTRO  
DE FONTES DE  
ABASTECIMENTO POR  
ÁGUA SUBTERRÂNEA**

**PIAUÍ**

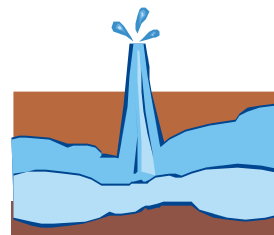

**DIAGNÓSTICO DO MUNICÍPIO DE  
AMARANTE**

Março/2004

 **CPRM**  
Serviço Geológico do Brasil

 **PRODEEM**  
O Brasil se liga, o futuro acontece

Programa  
**LUZ**  
para todos

Secretaria de  
MinaseMetalurgia

Secretaria de  
Desenvolvimento Energético

Ministério de  
Minase Energia

  
UM PAÍS DE TODOS  
GOVERNO FEDERAL

---

MINISTÉRIO DE MINAS E ENERGIA

*Dilma Vana Rousseff*

Ministra de Estado

SECRETARIA EXECUTIVA

*Mauricio Tiomno Tolmasquim*

Secretário

---

SECRETARIA DE DESENVOLVIMENTO  
ENERGÉTICO

*André Ramon Silva Martins*

Secretário Interino

SECRETARIA DE MINAS E METALURGIA

*Giles Carriconde Azevedo*

Secretário

---

PROGRAMA LUZ PARA TODOS

*João Nunes Ramis*

Diretor

PROGRAMA DE DESENVOLVIMENTO  
ENERGÉTICO DOS ESTADOS E MUNICÍPIOS  
PRODEEM

*Paulo Augusto Leonelli*

Diretor

*Aroldo Borba*  
Gerente Técnico

SERVIÇO GEOLÓGICO DO BRASIL - CPRM

*Agamenon Sérgio Lucas Dantas*

Diretor-Presidente

*José Ribeiro Mendes*

Diretor de Hidrologia e Gestão Territorial

*Manoel Barretto da Rocha Neto*

Diretor de Geologia e Recursos Minerais

*Álvaro Rogério Alencar Silva*

Diretor de Administração e Finanças

*Fernando Pereira de Carvalho*

Diretor de Relações Institucionais e  
Desenvolvimento

*Frederico Cláudio Peixinho*

Chefe do Departamento de Hidrologia

*Fernando Antonio Carneiro Feitosa*

Chefe da Divisão de Hidrogeologia e Exploração

*Ivanaldo Vieira Gomes da Costa*

Superintendente Regional de Salvador

*José Wilson de Castro Timóteo*

Superintendente Regional de Recife

*Hélio Pereira*

Superintendente Regional de Belo Horizonte

*Darlan Filgueira Maciel*

Chefe da Residência de Fortaleza

*Francisco Batista Teixeira*

Chefe da Residência Especial de Teresina

---

Ministério de Minas e Energia  
Secretaria de Desenvolvimento Energético / Secretaria de Minas e Metalurgia  
Programa Luz Para Todos  
Programa de Desenvolvimento Energético de Estados e Municípios - PRODEEM  
Serviço Geológico do Brasil - CPRM  
Diretoria de Hidrologia e Gestão Territorial

**PROJETO CADASTRO DE FONTES DE ABASTECIMENTO POR  
ÁGUA SUBTERRÂNEA**

**ESTADO DO PIAUÍ**

***DIAGNÓSTICO DO MUNICÍPIO DE AMARANTE***

**ORGANIZAÇÃO DO TEXTO**

Robério Bôto de Aguiar  
José Roberto de Carvalho Gomes

Fortaleza  
Março/2004

## **COORDENAÇÃO GERAL**

Frederico Cláudio Peixinho - DEHID

## **COORDENAÇÃO TÉCNICA**

Fernando Antônio C. Feitosa - DIHEXP

## **COORDENAÇÃO ADMINISTRATIVO-FINANÇEIRA**

José Emílio C. Oliveira - DIHEXP

## **APOIO TÉCNICO-ADMINISTRATIVO**

Sara Maria Pinotti Benvenuti - DIHEXP

## **COORDENAÇÃO REGIONAL**

Jaime Quintas dos S. Colares - REFO  
José Alberto Ribeiro - REFO  
Oderson A. de Souza Filho - REFO  
Francisco C. Lages C. Filho - RESTE  
João Alfredo da C. L. Neto - SUREG-RE  
José Carlos da Silva - SUREG-RE  
Luís Fernando C. Bonfim - SUREG-SA

## **EQUIPE TÉCNICA DE CAMPO**

### **REFO**

Ângelo Trévia Vieira  
Felicíssimo Melo  
Francisco Alves Pessoa  
Jader Parente Filho  
José Roberto de Carvalho Gomes  
Liano Silva Veríssimo  
Luiz da Silva Coelho  
Robério Bôto de Aguiar

### **RESTE**

Antônio Reinaldo Soares Filho  
Carlos Antônio Luz  
Cipriano Gomes Oliveira  
Heinz Alfredo Trein  
Ney Gonzaga de Souza

### **SUREG-RE**

Ari Teixeira de Oliveira  
Breno Augusto Beltrão  
Cícero Alves Ferreira  
Cristiano de Andrade Amaral  
Dunaldson Eliezer G. A da Rocha  
Franklin de Moraes  
Frederico José Campelo de Souza  
Jardo Caetano dos Santos  
José Wilson de Castro Tométo  
João de Castro Mascarenhas  
Jorge Luiz Fortunato de Miranda  
Luiz Carlos de Souza Júnior  
Manoel Júlio da Trindade G. Galvão  
Saulo de Tarso Monteiro Pires  
Sérgio Monthezuma S. Guerra  
Simeones Neri Pereira  
Valdecílio Galvão Duarte de Carvalho  
Vanildo Almeida Mendes

## **SUREG-SA**

Edvaldo Lima Mota  
Edmilson de Souza Rosa  
Hermínio Brasil Vilaverde Lopes  
João Cardoso Ribeiro M. Filho  
Luís Henrique Monteiro Pereira  
Pedro Antônio de Almeida Couto  
Vânia Passos Borges

## **SUREG-BH**

Angélica Garcia Soares  
Eduardo Jorge Machado Simões  
Ely Soares de Oliveira  
Haroldo Santos Viana  
Reynaldo Murilo D. Alves de Brito

## **EM DESTAQUE**

Almir Araújo Pacheco - SUREG-BE  
Ana Cláudia Vieira - SUREG-PA  
Bráulio Robério Caye - SUREG-PA  
Carlos J. B. Aguiar - SUREG-MA  
Geraldo de B. Pimentel - SUREG-PA  
José Cláudio Viegas C. - SUREG-SA  
Paulo Pontes Araújo - SUREG-BE  
Tomás E. Vasconcelos - SUREG-GO

## **RECENSEADORES**

Acácio Ferreira Júnior  
Adriana de Jesus Felipe  
Álerson Falieri Suarez  
Almir Gomes Freire - CPRM  
Ângela Aparecida Pezzuti  
Antônio Celso R. de Melo - CPRM  
Antônio Edilson Pereira de Souza  
Antônio Jean Fontenele Menezes  
Antônio Manoel Marciano Souza  
Antônio Marques Honorato  
Armando Arruda Câmara F. - CPRM  
Carlos Alberto G. de Andrade - CPRM  
Celso Viana Maciel  
Cícero René de Souza Barbosa  
Cláudio Márcio Fonseca Vilhena  
Claudionor de Figueiredo  
Cleiton Pierre da Silva Viana  
Cristiano Alves da Silva  
Edivaldo Fateicha - CPRM  
Eduardo Benevides de Freitas  
Eduardo Fortes Crisóstomos  
Eliomar Coutinho Barreto  
Emanuel de Almeida Leão  
Emerson Garret Menor  
Emicles Pereira C. de Souza  
Érika Peconick Ventura  
Erval Manoel Linden - CPRM  
Ewerton Torres de Melo  
Fábio de Andrade Lima  
Fábio de Souza Pereira  
Fábio Luiz Santos Faria  
Francisco Augusto A. Lima  
Francisco Edson Alves Rodrigues  
Francisco Ivanir Medeiros da Silva  
Francisco José Vasconcelos Souza  
Francisco Lima Aguiar Junior  
Francisco Pereira da Silva - CPRM  
Frederico Antônio Araújo Meneses  
Geancarlo da Costa Viana  
Genivaldo Ferreira de Araújo  
Gustavo Lira Meyer  
Haroldo Brito de Sá  
Henrique Cristiano C. Alencar

Jamile de Souza Ferreira  
Jaqueline Almeida de Souza  
Jefté Rocha Holanda  
João Carlos Fernandes Cunha  
João Luis Alves da Silva  
Joelza de Lima Enéas  
Jorge Hamilton Quidute Goes  
José Carlos Lopes - CPRM  
Joselito Santiago Lima  
Josemar Moura Bezerril Junior  
Julio Vale de Oliveira  
Kênia Nogueira Diógenes  
Marcos Aurélio C. de Góis Filho  
Mário Wardi Junior  
Matheus Medeiros Mendes Carneiro  
Maurício Vieira Rios - CPRM  
Michel Pinheiro Rocha  
Narcelya da Silva Araújo  
Nicácia Débora da Silva  
Oscar Rodrigues Aciolly Júnior  
Paula Francinete da Silveira Baia  
Paulo Eduardo Melo Costa  
Paulo Fernando Rodrigues Galindo  
Pedro Hermano Barreto Magalhães  
Raimundo Correa da Silva Neto  
Ramiro Francisco Bezerra Santos  
Raul Frota Gonçalves  
Rodrigo Araújo de Mesquita  
Romero Amaral Medeiros Lima  
Rosângela de Assis Nicolau  
Saulo Moreira de Andrade - CPRM  
Sérvulo Fernandez Cunha  
Thiago de Menezes Freire  
Valdirene Carneiro Albuquerque  
Vicente Calixto Duarte Neto - CPRM  
Vilmar Souza Leal - CPRM  
Wagner Ricardo R. de Alkimim  
Walter Lopes de Moraes Junior

## **TEXTO**

## **ORGANIZAÇÃO**

José Roberto de Carvalho Gomes  
Robério Bôto de Aguiar

## **CARACTERIZAÇÃO DO MUNICÍPIO**

### **Localização e Aspectos Sócio-Econômicos**

Homero Coelho Benevides  
Raimundo Anunciato de Carvalho  
Robério Bôto de Aguiar  
Valderedo de Almeida Magno

### **Aspectos Fisiográficos e Geologia**

Epifânio Gomes da Costa

**Recursos Hídricos Superficiais**  
Francisco Tarcísio Braga Andrade  
Robério Bôto de Aguiar

### **Recursos Hídricos Subterrâneos**

Jose Roberto de Carvalho Gomes

## **DIAGNÓSTICO DOS POÇOS CADASTRADOS**

Liano Silva Veríssimo  
Ricardo de Lima Brandão  
Robério Bôto de Aguiar

## ILUSTRAÇÕES

Ângelo Trévia Vieira  
Francisco Vladimir Castro Oliveira  
Iaponira Paiva Gomes  
José Alberto Ribeiro  
José Roberto de Carvalho Gomes  
Liano Silva Veríssimo  
Oderson Antônio de Souza Filho  
Raimundo Anunciato de Carvalho  
Ricardo de Lima Brandão  
Sara Maria Pinotti Benvenuti

## BANCO DE DADOS

### Coordenação

Francisco Edson Mendonça Gomes

### Administração

Eriveldo da Silva Mendonça

### Consistência

Janólfta Leda Rocha Holanda

## MAPAS DE PONTOS D'ÁGUA

### Coordenação

Francisco Edson Mendonça Gomes

### Execução

Antônio Celso Rodrigues de Melo  
José Emilson Cavalcante  
Selêucis Lopes Nogueira  
Vicente Calixto Duarte Neto

A282

Aguiar, Robério Bôto de

Projeto cadastro de fontes de abastecimento por água subterrânea, estado do Piauí: diagnóstico do município de Amarante / Organização do texto [por] Robério Bôto de Aguiar [e] José Roberto de Carvalho Gomes . — Fortaleza: CPRM - Serviço Geológico do Brasil, 2004.

1. Hidrogeologia – Piauí - Cadastros. 2. Água subterrânea – Piauí - Cadastros. I. Gomes, José Roberto de Carvalho. II Título.

CDD 551.49098122

## APRESENTAÇÃO

---

A CPRM – Serviço Geológico do Brasil, cuja missão é gerar e difundir conhecimento geológico e hidrológico básico para o desenvolvimento sustentável do Brasil, desenvolve no Nordeste brasileiro, para o Ministério de Minas e Energia, ações visando o aumento da oferta hídrica, que estão inseridas no Programa de Água Subterrânea para a região Nordeste, em sintonia com os programas do governo federal.

Executado por intermédio da Diretoria de Hidrologia e Gestão Territorial, desde o início o programa é orientado para uma filosofia de trabalho participativa e interdisciplinar e, atualmente, para fomentar ações direcionadas para inclusão social e redução das desigualdades sociais, priorizando ações integradas com outras instituições, visando assegurar a ampliação dos recursos naturais e, em particular, dos recursos hídricos subterrâneos, de forma compatível com as demandas da região nordestina.

É neste contexto que está sendo executado o Projeto Cadastro de Fontes de Abastecimento por Água Subterrânea, localizado no semi-árido do Nordeste, que engloba os estados do Piauí, Ceará, Rio Grande do Norte, Paraíba, Pernambuco, Alagoas, Sergipe e Bahia, e norte de Minas Gerais e do Espírito Santo.

Embora com múltiplas finalidades, este Projeto visa atender diretamente às necessidades do PRODEEM, no que se refere à indicação de poços tubulares em condições de receber sistemas de bombeamento por energia solar.

Assim, esta contribuição técnica de significado alcance social do Ministério de Minas e Energia, em parceria com as Secretarias de Energia e de Minas e Metalurgia e com o Serviço Geológico do Brasil, servirá para dar suporte aos programas de desenvolvimento da região, com informações consistentes e atualizadas e, sobretudo, dará subsídios ao Programa Fome Zero, no tocante às ações efetivas para o abastecimento público e ao combate à fome das comunidades sertanejas do semi-árido nordestino.

José Ribeiro Mendes  
Diretor de Hidrologia e Gestão Territorial  
CPRM – Serviço Geológico do Brasil

### APRESENTAÇÃO

<b>1. INTRODUÇÃO</b>	<b>1</b>
<b>2. ÁREA DE ABRANGÊNCIA</b>	<b>1</b>
<b>3. METODOLOGIA</b>	<b>2</b>
<b>4. CARACTERIZAÇÃO DO MUNICÍPIO</b>	<b>2</b>
<b>4.1. LOCALIZAÇÃO</b>	<b>2</b>
<b>4.2. ASPECTOS SOCIOECONÔMICOS</b>	<b>2</b>
<b>4.3. ASPECTOS FÍSIOGRÁFICOS</b>	<b>3</b>
<b>4.4. GEOLOGIA</b>	<b>4</b>
<b>4.5. RECURSOS HÍDRICOS</b>	<b>4</b>
<b>4.5.1. Águas Superficiais</b>	<b>4</b>
<b>4.5.2. Águas Subterrâneas</b>	<b>5</b>
<b>5. DIAGNÓSTICO DOS POÇOS CADASTRADOS</b>	<b>5</b>
<b>6. CONCLUSÕES E RECOMENDAÇÕES</b>	<b>8</b>
<b>REFERÊNCIAS BIBLIOGRÁFICAS</b>	<b>8</b>
<b>ANEXO 1 - PLANILHA DE DADOS DAS FONTES DE ABASTECIMENTO</b>	
<b>ANEXO 2 - MAPA DE PONTOS D'ÁGUA</b>	

## 1 - INTRODUÇÃO

O Polígono das Secas apresenta um regime pluviométrico marcado por extrema irregularidade de chuvas, no tempo e no espaço. Nesse cenário, a escassez de água constitui um forte entrave ao desenvolvimento socioeconômico e, até mesmo, à subsistência da população. A ocorrência cíclica das secas e seus efeitos catastróficos são por demais conhecidos e remontam aos primórdios da história do Brasil.

Esse quadro de escassez poderia ser modificado em determinadas regiões, através de uma gestão integrada dos recursos hídricos superficiais e subterrâneos. Entretanto, a carência de estudos de abrangência regional, fundamentais para a avaliação da ocorrência e da potencialidade desses recursos, reduz substancialmente as possibilidades de seu manejo, inviabilizando uma gestão eficiente. Além disso, as decisões sobre a implementação de ações de convivência com a seca exigem o conhecimento básico sobre a localização, caracterização e disponibilidade dessas fontes hídricas.

Para um efetivo gerenciamento dos recursos hídricos, principalmente num contexto emergencial, como é o caso das secas, merece atenção a utilização das fontes de abastecimento de água subterrânea, pois esse recurso pode tornar-se significativo no suprimento hídrico da população e dos rebanhos. Neste sentido, um fato preocupante é o desconhecimento generalizado, em todos os setores, tanto do número quanto da situação das captações existentes, fato este agravado quando se observa a grande quantidade de captações de água subterrânea no semi-árido, principalmente em rochas cristalinas, desativadas e/ou abandonadas por problemas de pequena monta, em muitos casos passíveis de ser solucionados com ações corretivas de baixo custo.

Para suprir as necessidades das instituições e demais segmentos da sociedade atuantes na região nordestina, no atendimento à população quanto à garantia de oferta hídrica, principalmente nos momentos críticos de estiagem, a CPRM está realizando o **Projeto Cadastro de Fontes de Abastecimento por Água Subterrânea** em consonância com as diretrizes do Governo Federal e com os propósitos apresentados pelo Ministério de Minas e Energia.

Este Projeto tem como objetivo cadastrar todos os poços tubulares, poços amazonas representativos e fontes naturais em uma área, inicial, de 722.000 km<sup>2</sup> da região Nordeste do Brasil, excetuando-se as áreas urbanas das regiões metropolitanas.

## 2 - ÁREA DE ABRANGÊNCIA

A área de abrangência do projeto de cadastramento (figura 1) estende-se pelos estados do Piauí, Ceará, Rio Grande do Norte, Paraíba, Pernambuco, Alagoas, Sergipe e Bahia, e norte de Minas Gerais e Espírito Santo.



Figura 1 - Área de abrangência do Projeto



### 3 - METODOLOGIA

O planejamento operacional para a realização deste projeto teve como base a experiência da CPRM nos projetos de cadastramento de poços dos estados do Ceará e de Sergipe, executados com sucesso em 1998 e 2001, respectivamente.

Os trabalhos de campo foram executados por microrregião, com áreas variando de 15.000 a 25.000 km<sup>2</sup>. Cada área foi levantada por uma equipe coordenada por dois técnicos da CPRM e composta, em média, de seis recenseadores, na maioria estudantes de nível superior dos cursos de Geologia e Geografia, selecionados e treinados pela CPRM.

O trabalho contemplou o cadastramento das fontes de abastecimento por água subterrânea (poço tubular, poço escavado e fonte natural), com determinação das coordenadas geográficas pelo uso do *Global Positioning System* (GPS) e obtenção de todas as informações passíveis de ser coletadas através de uma visita técnica (caracterização do poço, instalações, situação da captação, dados operacionais, qualidade e uso da água, e aspectos ambientais, geológicos e hidrológicos).

Os dados coletados foram repassados sistematicamente ao Núcleo de Processamento de Dados da CPRM - Residência de Fortaleza, para, após rigorosa análise, alimentarem um banco de dados que devidamente consistido e tratado, possibilitou a elaboração de um mapa de pontos d'água de cada um dos municípios inseridos na área de atuação do Projeto, cujas informações são complementadas por esta nota explicativa, visando fácil manuseio e compreensão acessível a diferentes usuários.

Na elaboração dos mapas de pontos d'água foram utilizados, como base cartográfica, os mapas municipais estatísticos em formato digital do IBGE (Censo 2000), elaborados a partir das cartas topográficas da SUDENE e DSG – escala 1:100.000, sobre os quais foram colocados os dados referentes aos poços e fontes naturais contidos no banco de dados. Os trabalhos de arte final e impressão dos mapas foram realizados com o aplicativo *ArcView*. A base estadual com os limites municipais foi cedida pelo IBGE.

Há municípios em que ocorrem alguns casos de poços plotados fora dos limites do mapa municipal. Tais casos ocorrem por problemas ainda existentes na cartografia municipal ou talvez devido a informações incorretas prestadas aos recenseadores.

Além desse produto impresso, todas as informações coligidas estão disponíveis em meio digital, através de um CD ROM, permitindo a sua contínua atualização.

### 4 - CARACTERIZAÇÃO DO MUNICÍPIO DE AMARANTE

#### 4.1 - Localização

O município está localizado na microrregião do Médio Parnaíba Piauiense (figura 2), compreendendo uma área de 1.331 km<sup>2</sup>, tendo como limites os municípios de Palmeirais e Angical do Piauí ao norte, ao sul Floriano e Francisco Ayres, a leste Angical, Regeneração e Arraial, e a oeste o estado do Maranhão.

A sede municipal tem as coordenadas geográficas de 06°14'27" de latitude sul e 42°51'18" de longitude oeste de Greenwich e dista cerca de 160 km de Teresina

#### 4.2 - Aspectos Socioeconômicos

Os dados socioeconômicos relativos ao município foram obtidos a partir de pesquisa nos *sites* do IBGE ([www.ibge.gov.br](http://www.ibge.gov.br)) e do Governo do Estado do Piauí ([www.pi.gov.br](http://www.pi.gov.br)).

O município foi criado pela Resolução Provincial nº 734 de 04/08/1871. A população total, segundo o Censo 2000 do IBGE, é de 16.884 habitantes e uma densidade demográfica de 12,6 hab/km<sup>2</sup>, onde 47,19% das pessoas estão na zona rural. Com relação a educação, 66,9% da população acima de 10 anos de idade são alfabetizadas.

A sede do município dispõe de energia elétrica distribuída pela Companhia Energética do Piauí S/A - CEPISA, terminais telefônicos atendidos pela TELEMAR Norte Leste S/A, agência de correios e telégrafos, e escola de ensino fundamental.

A agricultura praticada no município é de arroz, batata-doce, cana-de-açúcar, mandioca, milho e tomate.



Figura 2 - Mapa de localização do município

#### 4.3 - Aspectos Fisiográficos

As condições climáticas do município de Amarante (com altitude da sede a 104 m acima do nível do mar), apresentam temperaturas mínimas de 18°C e máximas de 29°C, com clima quente tropical. A precipitação pluviométrica média anual (com registro de 1280 mm, na sede do município) é definida no Regime Equatorial Continental, com isoietas anuais entre 800 a 1.400 mm, cerca de 5 a 6 meses como os mais chuvosos e período restante do ano de estação seca. Os meses de janeiro, fevereiro e março correspondem ao trimestre mais úmido (IBGE, 1977).

Os solos da região são provenientes da alteração de arenitos, basalto, gabro, folhelho, siltito, sillexito e calcário. Compreendem solos litólicos, álicos e distróficos, de textura média, pouco desenvolvidos, rasos a muito rasos, fase pedregosa, com floresta caducifólia e/ou floresta sub-caducifólia/cerrado. Associados ocorrem solos podzólicos vermelho-amarelos, textura média a argilosa, fase pedregosa e não pedregosa, com misturas e transições vegetais de floresta sub-caducifólia/caatinga. Secundariamente, ocorrem areias quartzosas, que compreendem solos arenosos essencialmente quartzosos, profundos, drenados, desprovidos de minerais primários, de baixa fertilidade, com transições vegetais, fase caatinga hiperxerófila e/ou cerrado sub-caducifólio/floresta sub-caducifólia (Jacomine *et al.*, 1986).

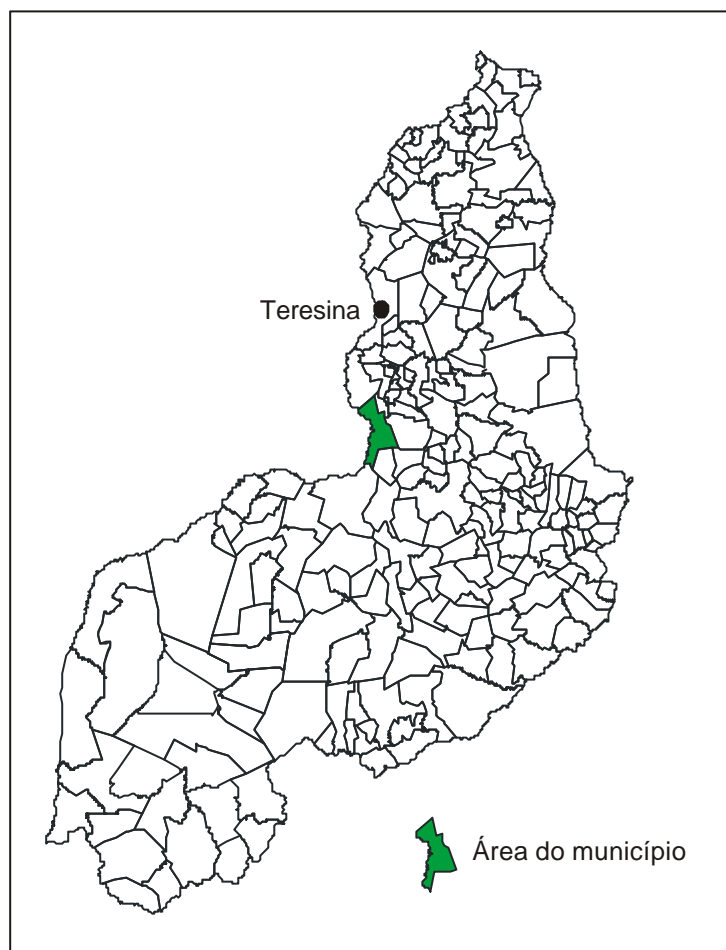
As formas de relevo, da região em apreço, compreendem, principalmente, superfícies tabulares reelaboradas (chapadas baixas), relevo plano com partes suavemente onduladas e altitudes variando de 150 a 300 metros; superfícies tabulares cimeiras (chapadas altas), com relevo plano, altitudes entre 400 a 500 metros, com grandes mesas recortadas e superfícies onduladas com relevo movimentado, encostas e prolongamentos residuais de chapadas, desníveis e encostas mais acentuadas de vales, elevações (serras, morros e colinas), com altitudes de 150 a 500 metros. Seqüência de platôs e chapadas de altitudes médias de 600 a 400 metros acima do nível do mar, podendo alcançar 800 metros (Jacomine *et al.*, 1986).

#### 4.4 - Geologia

Geologicamente, a área municipal está ocupada por coberturas sedimentares. Em aproximadamente 15% da área ocorre a Formação Sardinha, reunindo as litologias basalto e gabro. No restante da área afloram rochas pertencentes às unidades descritas em seguida. A Formação Corda reúne arenito, argilito, folhelho e siltito. A unidade denominada Formação Pedra de Fogo agrupa arenito, folhelho, calcário e sílexito. A Formação Piauí engloba arenito, folhelho, siltito e calcário. Por último, na base da seqüência sedimentar, composta de arenito, folhelho e siltito, repousa a Formação Potí (figura 3).



Figura 3 – Esboço geológico do município.

#### 4.5 - Recursos Hídricos

##### 4.5.1 - Águas Superficiais

Os recursos hídricos superficiais gerados no estado do Piauí estão representados pela bacia hidrográfica do rio Parnaíba, a mais extensa dentre as 25 bacias da Vertente Nordeste, ocupando uma área de 330.285 km<sup>2</sup>, o equivalente a 3,9% do território nacional e abrange o estado do Piauí e parte do Maranhão e do Ceará.

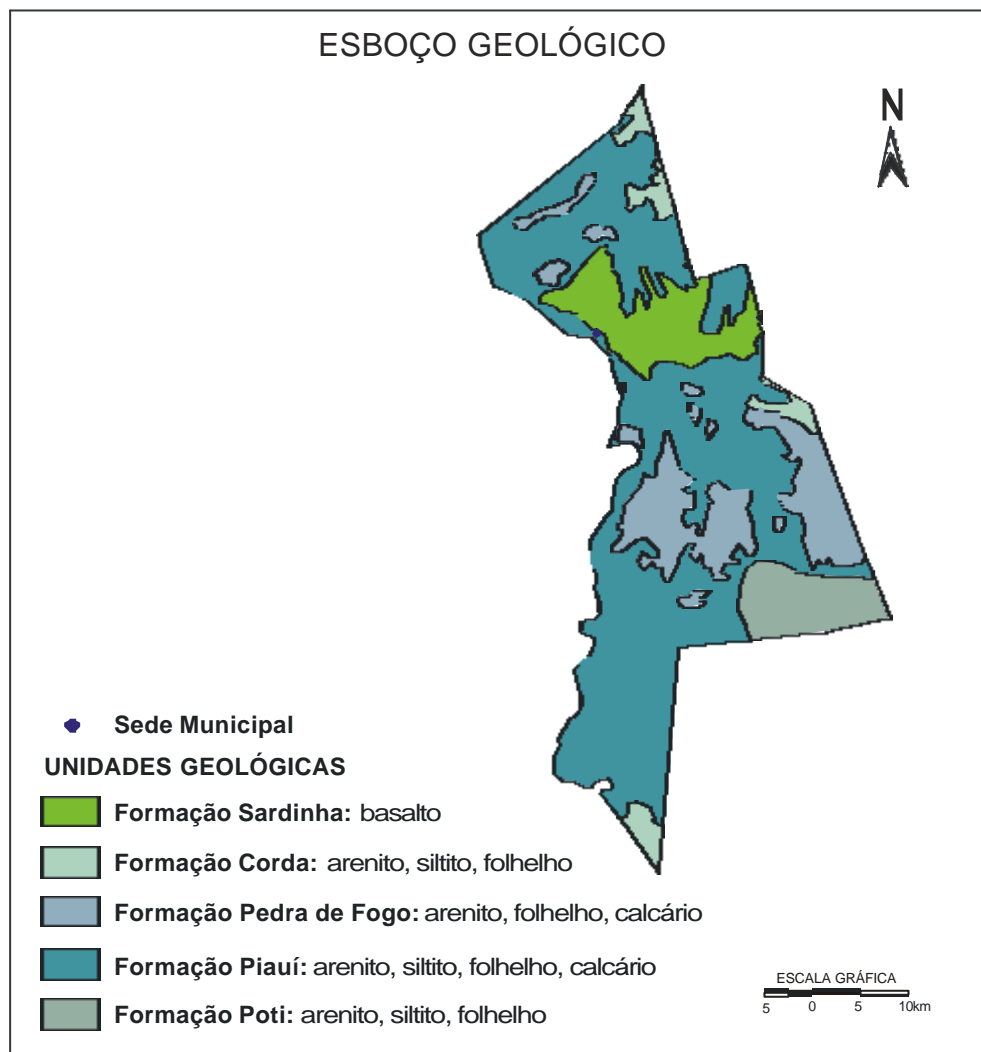
O rio Parnaíba possui 1.400 quilômetros de extensão e a maioria dos afluentes localizados a jusante de Teresina são perenes e supridos por águas pluviais e subterrâneas. Depois do rio São Francisco, é o mais importante rio do Nordeste.

Dentre as sub-bacias, destacam-se aquelas constituídas pelos rios: Balsas, situado no Maranhão; Potí e Portinho, cujas nascentes localizam-se no Ceará; e Canindé, Piauí, Uruçuí-Preto, Gurguéia e Longá, todos no Piauí. Cabe destacar que a sub-bacia do rio Canindé, apesar de ter 26,2% da área total da bacia do Parnaíba, drena uma grande região semi-árida.

Apesar do Piauí estar inserido no “Polígono das Secas”, não possui grande quantidade de açudes. Os mais importantes são: Boa Esperança, localizado em Guadalupe e represando cinco bilhões de metros cúbicos de água do rio Parnaíba, vem prestando grandes benefícios à população através da criação de peixes e regularização da vazão do rio, o que evitará grandes cheias, além de melhorar as possibilidades de navegação do rio Parnaíba; Caldeirão, no município de Piri-piri, onde se desenvolve grandes projetos agrícolas; Cajazeiras, no município de Pio IX, é também uma garantia contra a falta de água durante as secas; Ingazeira, situado no município de Paulistana, no rio Canindé e; Barreira, situado no município de Fronteiras.

Os principais cursos d’água que drenam o município são os rios Parnaíba, Canindé e Mulato, além dos riachos Jacaré e Riachão.

#### 4.5.2 - Águas Subterrâneas

No município de Amarante ocorrem dois domínios hidrogeológicos distintos: rochas sedimentares e os basaltos da Formação Sardinha.

As rochas sedimentares pertencentes à Bacia do Parnaíba englobam as formações Poti, Piauí, Pedra de Fogo e Corda, correspondendo a cerca de 85% da área total do município.

As formações Poti e Piauí pelas características litológicas, comportam-se como uma única unidade hidrogeológica. A alternância de leitos mais ou menos permeáveis no âmbito dessas duas formações, sugere comportamentos de aquíferos e aquíferos. Tendo em vista as áreas de ocorrências serem bastante significativas na área do município, essas formações se constituem numa opção do ponto de vista hidrogeológico, tendo um valor médio como manancial de água subterrânea.

A Formação Pedra de Fogo, pelas suas características litológicas, com predominância de camadas argilosas e intercalações de leitos de sílex, que são rochas impermeáveis, apresenta pouco interesse hidrogeológico. Aflora sob a forma de manchas esparsas em toda a área.

A Formação Corda pela predominância de arenitos finos, é caracterizada como um depósito de fraca a média potencialidade para água subterrânea, pela existência de camadas intercaladas de folhelhos e siltitos.

O segundo domínio é caracterizado pela área de ocorrência de basaltos da Formação Sardinha. É constituído por rochas impermeáveis, que se comportam como “aquíferos fissurais”. Como basicamente não existe uma porosidade primária nesse tipo de rocha, a ocorrência de água subterrânea é condicionada por uma porosidade secundária representada por fraturas e fendas, o que se traduz por reservatórios aleatórios, descontínuos e de pequena extensão, não representando, portanto, esse domínio, nenhuma importância do ponto de vista hidrogeológico. Afloram na porção centro-norte da área.

## 5 - DIAGNÓSTICO DOS POÇOS CADASTRADOS

O levantamento realizado no município registrou a presença de 128 pontos d’água, sendo uma fonte, dois poços escavados (cacimba ou amazonas) e 125 poços tubulares. Como os poços representam a grande maioria dos pontos cadastrados, o diagnóstico ficará restrito a esta categoria.

Quanto à propriedade do terreno onde se encontram, os poços foram classificados em: públicos, quando estão em terrenos de servidão pública e; particular, quando estão em propriedades privadas. A figura 4 mostra que 62 poços são públicos e 65 são de uso particular.



Figura 4 – Natureza da propriedade do terreno.

Quatro situações distintas foram identificadas na data da visita de campo: poços em operação, paralisados, não instalados e abandonados. Os poços em operação são aqueles que funcionavam normalmente. Os paralisados estavam sem funcionar temporariamente devido a problemas relacionados com manutenção ou quebra de equipamentos. Os não instalados representam aqueles que foram perfurados, mas não foram ainda equipados com sistemas de bombeamento e distribuição. E por fim, os abandonados, que incluem poços secos e poços obstruídos, e representam os que não apresentam possibilidade de produção.

A situação dessas obras, levando-se em conta seu caráter público ou particular, é apresentada em números absolutos no quadro 1 e em termos percentuais na figura 5.

Quadro 1 - Situação atual dos poços cadastrados com relação a finalidade de uso da água.

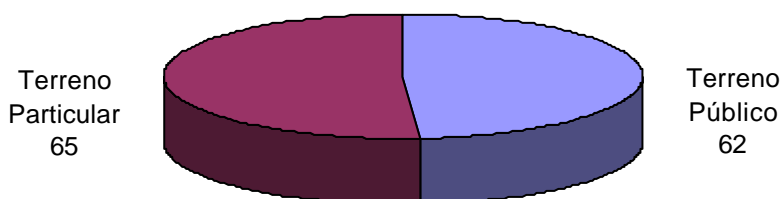
Natureza do poço	Abandonado	Em Operação	Não Instalado	Paralisado
Público	4	47	4	7
Particular	4	47	4	10
<b>Total</b>	<b>8</b>	<b>94</b>	<b>8</b>	<b>17</b>



Figura 5 - Situação dos poços cadastrados

A figura 6 mostra a relação entre os poços tubulares atualmente em operação e os poços desativados (paralisados e não instalados), mas passíveis de entrar em funcionamento. Verifica-se que 14 poços particulares estão desativados. Com relação aos poços públicos, 11 encontram-se desativados, podendo, entretanto, vir a operar, somando suas descargas àquelas dos 47 poços que estão em uso.

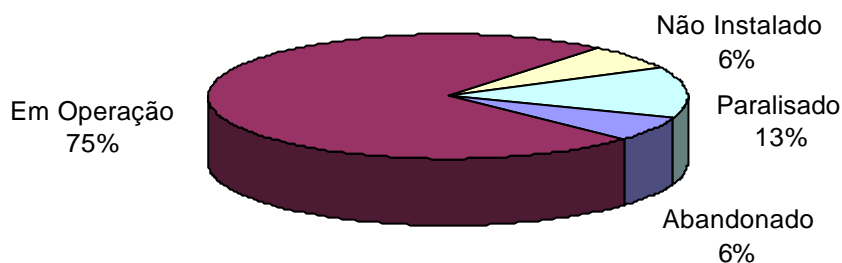

Figura 6 – Poços em uso e passíveis de funcionamento

Com relação à fonte de energia utilizada nos sistemas de bombeamento dos poços, a figura 7 mostra que 46 poços particulares e 47 poços públicos utilizam energia elétrica. O restante, 15 poços públicos e 19 particulares dependem de outras fontes de energia, como: eólica (cata-vento), solar e combustíveis (óleo diesel, gasolina etc).

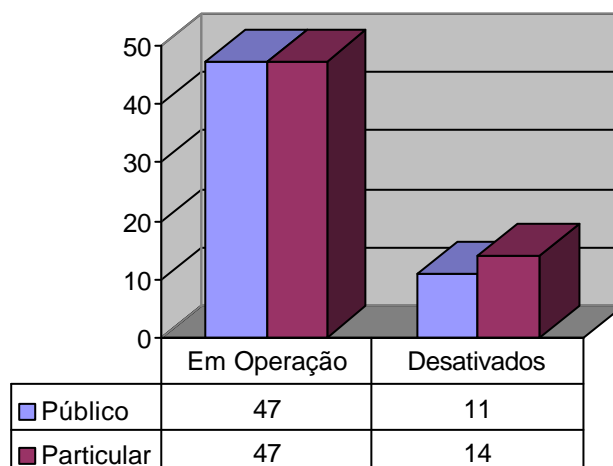

Figura 7 – Tipo de energia utilizada nos sistemas de bombeamento de água

Com relação à qualidade das águas dos poços cadastrados, foram realizadas *in loco* medidas de condutividade elétrica, que é a capacidade de uma substância conduzir a corrente elétrica, diretamente relacionada com o teor de sais dissolvidos.

Na maioria das águas subterrâneas naturais, a condutividade elétrica da água multiplicada por um fator, que varia entre 0,55 a 0,75, gera uma boa estimativa dos sólidos totais dissolvidos (STD). Neste diagnóstico, utilizou-se o fator 0,65 para obter o teor de sólidos dissolvidos nas águas analisadas.

A água com demasiado teor de minerais dissolvidos não é conveniente para certos usos. Contendo menos de 500 mg/L de sólidos dissolvidos é, em geral, satisfatória para o uso doméstico e para muitos fins industriais. Com mais de 1.000 mg/L contém minerais que lhe conferem um sabor desagradável e a torna inadequada para diversas finalidades.

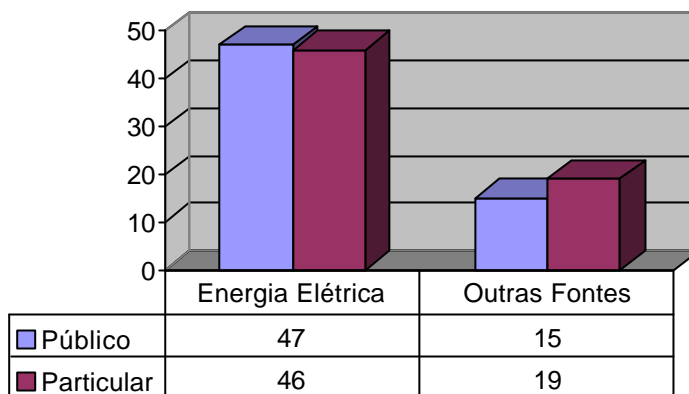
Para efeito de classificação das águas dos poços cadastrados, foram considerados os seguintes intervalos de sólidos totais dissolvidos (STD).

< 500 mg/L	Água doce
500 a 1.500 mg/L	Água salobra
> 1.500 mg/L	Água salgada

Foram coletadas amostras de água e analisados os sólidos totais dissolvidos de 113 poços, tendo como resultados valores variando de 48,7 a 527,1 mg/L e valor médio de 197,2 mg/L. Conforme a figura 8, que ilustra a classificação das águas subterrâneas no município, a maioria das águas analisadas (112 poços) foram classificadas com doce, ou seja, os sólidos totais dissolvidos nestas águas estão abaixo de 500 mg/L. Apenas uma amostra apresentou água salobra.



Figura 8 - Qualidade das águas subterrâneas dos poços cadastrados

## 6 - CONCLUSÕES E RECOMENDAÇÕES

A análise dos dados referentes ao cadastramento de poços executado no município, permitiu estabelecer as seguintes conclusões:

1. Em termos de domínio hidrogeológico, predominam as rochas sedimentares da Bacia Sedimentar do Parnaíba,, que possuem porosidade primária e boa permeabilidade, proporcionando boas condições de armazenamento e fornecimento de água;
2. O quadro 2 apresenta a situação atual dos poços existentes no município, onde 48,8% dos poços cadastrados são públicos e 19,7% são passíveis de funcionamento, podendo aumentar significativamente a oferta de água para a população;
3. Aproximadamente 73,2% dos poços são atendidos por rede de energia elétrica, o restante utiliza-se de fontes alternativas (eólica, solar) ou combustíveis para funcionar o sistema de bombeamento de água;
4. Em termos de qualidade das águas subterrâneas, as amostras analisadas mostraram que a grande maioria dos poços apresentam água doce.

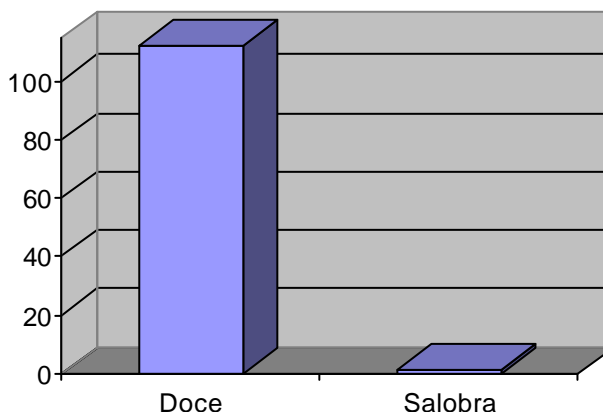
Quadro 2 - Situação atual dos poços cadastrados no município

Natureza do Poço	Abandonado	Em Operação	Não Instalado	Paralisado	Total
Público	4	47	4	7	62
Particular	4	47	4	10	65
<b>Total</b>	<b>8</b>	<b>94</b>	<b>8</b>	<b>17</b>	<b>127</b>

Com base nas conclusões acima estabelecidas pode-se fazer as seguintes recomendações:

1. Os poços desativados e não instalados devem entrar em programas de recuperação e instalação de equipamentos de bombeamento, visando o aumento da oferta de água à região;
2. Poços paralisados em virtude de alta salinidade, devem ser analisados com detalhe (vazão, análise físico-química, nº de famílias atendidas etc.) visando a instalação de equipamentos de dessalinização da água;
3. Todos os poços necessitam de manutenção periódica para assegurar o seu funcionamento, principalmente, em tempos de estiagens prolongadas;
4. Para assegurar a boa qualidade da água, do ponto de vista bacteriológico, devem ser implantadas, em todos os poços, medidas de proteção sanitária tais como: selo sanitário, tampa de proteção, limpeza permanente do terreno, cerca de proteção etc.

## REFERÊNCIAS BIBLIOGRÁFICAS

- FUNDAÇÃO INSTITUTO BRASILEIRO DE GEOGRAFIA E ESTATÍSTICA. Geografia do Brasil. *Região Nordeste*. Rio de Janeiro, SERGRAF. IBGE, 1977
- FUNDAÇÃO INSTITUTO BRASILEIRO DE GEOGRAFIA E ESTATÍSTICA – IBGE. [Mapas Base dos municípios do Estado do Piauí]. Escalas variadas. Inédito.
- JACOMINE, P.K.T. et al.. Levantamento exploratório – reconhecimento de solos do Estado do Piauí. Rio de Janeiro. EMBRAPA-SNLCS/SUDENE -DRN. 1986. 782 p ilust.
- LIMA, E. de A. M. & LEITE, J.F. – 1978 – Projeto Estudo Global da Bacia Sedimentar do Parnaíba. Recife: DNPM/CPRM.
- PESSOA, M. D. – 1979 – Inventário Hidrogeológico Básico do Nordeste. Folha N° 18 – São Francisco – NE. Recife. SUDENE
- PROJETO CARVÃO DA BACIA DO PARNAÍBA. Convênio DNPM/CPRM. Relatório Final da Etapa I. vol. 1. Recife. 1973
- PROJETO RADAM. FOLHA SB.23 TERESINA E PARTE DA FOLHA SB.24 JAGUARIBE; geologia, geomorfologia, solos, vegetação e uso potencial da terra. Rio de Janeiro. 1973.

## **ANEXO 1**

---

### **PLANILHA DE DADOS DAS FONTES DE ABASTECIMENTO**



Projeto Cadastro de Fontes de Abastecimento por Água Subterrânea  
Diagnóstico do Município de Amarante - Estado do Piauí

CÓDIGO POCO	LOCALIDADE	LATITUDE_S	LONGTUDE_W	PONTO DE AGUA	NATUREZA DO TERRENO	PROF (m)	VAZAO (L/h)	SITUACAO DO POÇO	EQUIPAMENTO DE BOMBEAMENTO	FONTE DE ENERGIA	FINALIDADE DO USO	STD (mg/L)
DS050	RIACHÃO FAZENDA PARAISO	6 8 34,4	42 58 3,4	Poço tubular	Particular	150	1000	Em Operação	Bomba submersa	Elétrica monofásica	Particular	283,4
DS051	RIACHAO FAZENDA PARAISO	6 8 39,7	42 58 17,2	Poço tubular	Particular	100		Paralisado	Bomba injetora	Óleo Diesel		
DS052	RIACHAO FAZENDA SAO FRANCISCO	6 8 30,2	42 58 2,1	Poço tubular	Particular	100	2800	Em Operação	Bomba submersa	Elétrica monofásica	Particular	63,7
DS234	POVOADO PIRIPIRI	6 9 33,2	42 58 3	Poço tubular	Público			Abandonado				
DS235	POVOADO PIRIPIRI	6 9 43,6	42 57 53,3	Poço tubular	Público	100		Em Operação	Bomba submersa	Elétrica trifásica	Comunitário	347,1
DS236	POVOADO SAO JOSE	6 11 46,9	42 55 11,3	Poço tubular	Particular	80		Em Operação	Bomba injetora	Elétrica trifásica	Particular	252,85
DS237	POVOADO SAO JOSE	6 12 12,3	42 54 51,1	Poço tubular	Particular			Em Operação	Bomba submersa	Elétrica trifásica	Particular	283,4
DS238	POVOADO SAO JOSE	6 12 38,5	42 54 12,8	Poço tubular	Particular			Em Operação	Bomba submersa	Elétrica trifásica	Particular	311,35
DS239	BARRA DA MUQUILA	6 13 5	42 53 41,9	Poço tubular	Público	100		Em Operação	Bomba submersa	Elétrica trifásica	Comunitário	337,35
DS240	BARRA DA MUQUILA	6 13 6	42 53 53,8	Poço tubular	Particular			Em Operação	Bomba submersa	Elétrica trifásica	Particular	357,5
DS241	MANDACARU	6 13 39,7	42 52 0,8	Poço tubular	Particular			Em Operação	Bomba injetora	Elétrica monofásica	Particular	440,7
DS242	POVOADO RECANTO	6 7 57,2	42 50 21,9	Poço tubular	Público			Em Operação	Bomba submersa	Óleo Diesel	Comunitário	48,75
DS243	POVOADO BURITIRANA	6 11 10	42 51 13,8	Poço tubular	Público			Abandonado				
DS244	POVOADO PEDRINHAS	6 13 14,2	42 51 40,3	Poço tubular	Particular	34		Em Operação	Bomba injetora	Óleo Diesel		408,2
DS245	POVOADO PEDRINHAS	6 13 22,6	42 51 45,9	Poço tubular	Particular	25		Em Operação	Bomba injetora	Óleo Diesel		527,15
DS246	POVOADO PEDRINHAS	6 13 37,7	42 51 38,4	Poço tubular	Particular	35		Em Operação	Bomba injetora	Óleo Diesel	Particular	464,1
DS247	BAIRRO AREIAS	6 13 48,7	42 51 30,8	Poço tubular	Particular			Em Operação	Bomba submersa	Elétrica trifásica		212,55
DS248	ESTADIO ABIMAEL REZENDE	6 14 20,8	42 51 30,4	Poço tubular	Público			Em Operação	Bomba submersa	Elétrica monofásica		195,65
DS249	POVOADO LIMOEIRO	6 14 10	42 50 44,7	Poço tubular	Público	54		Em Operação	Bomba submersa	Elétrica monofásica	Comunitário	99,45
DS250	POVOADO BAIXAO DOS ARAXAS	6 12 31,8	42 50 26,7	Poço tubular	Particular	80		Paralisado	Bomba submersa	Solar	Particular	
DS251	POVOADO BAIXAO ARAXAS	6 12 50,3	42 50 35,2	Poço tubular	Particular	70		Paralisado				221
DS252	POVOADO BONITO	6 13 21	42 49 39,2	Poço tubular	Público			Em Operação	Bomba submersa	Elétrica trifásica	Comunitário	152,75
DS253	POVOADO BONITO	6 13 11,5	42 49 23,4	Poço tubular	Particular	65		Em Operação	Bomba submersa	Elétrica monofásica	Particular	137,15
DS254	POVOADO BREJO	6 13 35,5	42 48 44,8	Poço tubular	Particular			Em Operação	Bomba submersa	Óleo Diesel	Particular	174,85
DS255	POVOADO BONITO	6 12 51,8	42 49 1,4	Poço tubular	Particular	60	20000	Em Operação	Bomba submersa	Elétrica monofásica	Particular	180,7
DS256	POVOADO BONITO	6 12 46,4	42 48 52,6	Poço tubular	Particular			Em Operação	Bomba submersa	Elétrica monofásica	Particular	208
DS257	POVOADO BONITO	6 12 24,9	42 48 41,8	Poço tubular	Particular	65	9000	Em Operação	Bomba submersa	Elétrica monofásica	Particular	209,3
DS258	POVOADO SERRAGEM	6 11 24,4	42 48 34,2	Poço tubular	Particular	87	14000	Em Operação	Bomba submersa	Óleo Diesel		494
DS259	POVOADO SERRAGEM	6 10 46,6	42 48 54,2	Poço tubular	Particular	80		Não Instalado	Sarilho		Particular	383,5
DS260	POCO DANTAS	6 12 1,1	42 47 50,6	Poço tubular	Público	86		Em Operação	Bomba submersa	Elétrica monofásica	Comunitário	209,95
DS261	POVOADO BARRACAS - FAZENDA BANANI	6 13 25,9	42 47 6,2	Poço tubular	Particular	111	100000	Em Operação	Bomba submersa	Elétrica trifásica	Particular	83,85
DS262	POVOADO BARRACAS - FAZENDA BANANI	6 13 26,3	42 47 2,9	Poço tubular	Particular	110	100000	Paralisado				79,3
DS263	POVOADO BARRACAS - FAZENDA BANANI	6 13 24,4	42 47 0,1	Poço tubular	Particular	129	100000	Em Operação	Bomba submersa	Elétrica trifásica		80,6

Projeto Cadastro de Fontes de Abastecimento por Água Subterrânea  
Diagnóstico do Município de Amarante - Estado do Piauí

CÓDIGO POCO	LOCALIDADE	LATITUDE_S	LONGTUDE_W	PONTO DE AGUA	NATUREZA DO TERRENO	PROF (m)	VAZAO (L/h)	SITUACAO DO POÇO	EQUIPAMENTO DE BOMBEAMENTO	FONTE DE ENERGIA	FINALIDADE DO USO	STD (mg/L)
DS264	POVOADO SANTA ROSA	6 13 27,8	42 47 32,4	Poço tubular	Particular	140	80000	Paralisado	Bomba submersa	Elétrica trifásica		
DS265	POVOADO SANTA ROSA	6 13 30	42 47 31,6	Poço tubular	Particular	120		Em Operação	Bomba centrífuga	Elétrica monofásica	Particular	105,95
DS266	SANTA HELENA	6 14 44,8	42 46 28,6	Poço tubular	Público			Em Operação	Bomba submersa	Elétrica trifásica	Comunitário	71,5
DS267	DESCANSO I	6 16 14,7	42 47 29,6	Poço escava	Particular	10		Em Operação	Bomba injetora	Óleo Diesel	Comunitário	198,9
DS268	DESCANSO II	6 17 4,7	42 46 33,7	Poço tubular	Público	95		Paralisado	Bomba injetora	Óleo Diesel		
DS269	FLOR DE MAIO	6 16 49,2	42 45 26	Poço tubular	Público	90		Paralisado		Óleo Diesel		75,4
DS270	SANTA MARIA	6 17 50,3	42 45 41,1	Poço tubular	Particular	120	15000	Em Operação	Bomba injetora	Óleo Diesel	Comunitário	61,75
DS271	MORADA NOVA	6 19 57,3	42 45 39,1	Poço tubular	Público	120		Em Operação	Bomba submersa	Elétrica monofásica	Comunitário	104,65
DS272	POVOADO ELIZIO	6 20 40,9	42 45 37,1	Poço tubular	Público			Em Operação	Bomba submersa	Elétrica monofásica	Comunitário	264,55
DS273	POVOADO ELIZIO	6 20 41,5	42 45 56,6	Poço tubular	Particular	100		Paralisado	Bomba submersa	Elétrica monofásica		
DS274	LAGOA DO MATO	6 20 33,5	42 46 23,7	Poço tubular	Público	114		Em Operação	Bomba submersa	Elétrica trifásica	Comunitário	307,45
DS275	LAGOA DO MUCUMBO	6 20 0,3	42 46 41,9	Poço tubular	Público			Em Operação	Bomba submersa	Elétrica trifásica	Comunitário	291,2
DS276	POVOADO CANTO	6 18 44,2	42 47 28	Poço tubular	Público	120		Não Instalado				275,6
DS277	POVOADO NOVA OLINDA	6 17 10,4	42 48 15,2	Poço tubular	Público			Em Operação	Bomba submersa	Elétrica monofásica	Comunitário	76,05
DS278	POVOADO UNHA DE GATO	6 16 39,9	42 47 45,7	Poço tubular	Público			Em Operação	Bomba submersa	Elétrica monofásica	Comunitário	170,95
DS279	PONTA DA VARZEA	6 18 4,9	42 47 37,5	Poço tubular	Particular	92		Em Operação	Bomba submersa	Elétrica trifásica	Comunitário	251,55
DS280	POVOADO CICAL	6 18 53,8	42 48 28,6	Poço tubular	Público	100		Paralisado				69,55
DS281	POVOADO SACO DA CACHOEIRA	6 17 27	42 49 11,2	Poço tubular	Particular			Em Operação	Bomba submersa	Elétrica trifásica	Particular	358,15
DS282	POVOADO SACO DA CACHOEIRA	6 17 24	42 48 59,5	Poço tubular	Público	41		Paralisado		Elétrica trifásica		192,4
DS283	POVOADO SACO DA CACHOEIRA	6 16 55,9	42 49 2,3	Poço tubular	Público			Em Operação	Bomba submersa	Elétrica monofásica	Comunitário	113,1
DS284	DOIS COQUEIROS	6 15 55,4	42 49 41,5	Poço tubular	Público	100		Em Operação	Bomba submersa	Elétrica trifásica	Comunitário	110,5
DS285	DOIS COQUEIROS	6 16 1,3	42 49 44,8	Poço tubular	Particular	50		Em Operação	Bomba injetora	Elétrica monofásica	Particular	101,4
DS286	DOIS COQUEIROS	6 15 35,6	42 50 27,5	Poço tubular	Particular			Em Operação	Bomba submersa	Elétrica monofásica	Particular	135,2
DS287	BAIRRO ESCALVADO	6 14 32,1	42 50 42,4	Poço tubular	Público	200		Abandonado				
DS288	BAIRRO ESCALVADO	6 14 32	42 50 42	Poço tubular	Público	183	35000	Em Operação	Bomba submersa	Elétrica trifásica	Comunitário	296,4
DS289	BAIRRO CENTRO - MERCADO PUBLICO	6 14 39,1	42 51 15,7	Poço tubular	Público	210	35000	Em Operação	Bomba submersa	Elétrica trifásica	Comunitário	313,95
DS290	BAIRRO CAJUEIRO - FORUM	6 14 47,9	42 51 6,8	Poço tubular	Público	210	35000	Em Operação	Bomba submersa	Elétrica trifásica	Comunitário	315,9
DS469	SAO RAIMUNDO (ARARAS)	6 19 42,2	42 48 42,2	Poço tubular	Particular	70	7000	Em Operação	Bomba submersa	Elétrica monofásica	Comunitário	65
DS470	SANTA RITA	6 20 16,3	42 49 11,3	Poço tubular	Público	80		Em Operação	Bomba submersa	Elétrica trifásica	Comunitário	317,2
DS471	ARARAS	6 20 33,4	42 49 32,3	Poço tubular	Particular	70	10000	Em Operação	Bomba submersa	Elétrica monofásica	Particular	343,2
DS472	ARARAS	6 21 3,5	42 50 2,4	Poço tubular	Público	70	8000	Paralisado				328,25
DS473	ENTRE OS MORROS	6 22 5,3	42 50 25,3	Poço escava	Particular	12		Não Instalado	Sarilho			68,9
DS474	LAGOA	6 22 36,3	42 50 42,4	Poço tubular	Público	60	8000	Paralisado				99,45

Projeto Cadastro de Fontes de Abastecimento por Água Subterrânea  
Diagnóstico do Município de Amarante - Estado do Piauí

CÓDIGO POCO	LOCALIDADE	LATITUDE_S	LONGTUDE_W	PONTO DE AGUA	NATUREZA DO TERRENO	PROF (m)	VAZAO (L/h)	SITUACAO DO POÇO	EQUIPAMENTO DE BOMBEAMENTO	FONTE DE ENERGIA	FINALIDADE DO USO	STD (mg/L)
DS475	LAGOA	6 22 54,3	42 50 45,2	Poço tubular	Público	60	10000	Em Operação	Bomba submersa	Elétrica trifásica	Comunitário	211,9
DS476	LAGOA	6 23 10,7	42 50 59	Poço tubular	Público	100	10000	Em Operação	Bomba submersa	Elétrica trifásica	Comunitário	180,7
DS477	MALHADA VERMELHA	6 25 53,2	42 52 13,2	Poço tubular	Público			Em Operação	Bomba submersa	Elétrica monofásica	Comunitário	263,25
DS478	REMANSO	6 30 26,3	42 51 53,2	Poço tubular	Público	120	9000	Em Operação	Bomba submersa	Elétrica monofásica	Comunitário	92,95
DS479	VEREDINHA DO PARAIBA	6 31 40,5	42 52 5,1	Poço tubular	Público	190	12000	Em Operação	Bomba submersa	Elétrica monofásica	Comunitário	59,8
DS480	MALHADINHA	6 32 4,4	42 51 53,2	Poço tubular	Público	81	8000	Em Operação	Bomba submersa	Elétrica trifásica	Comunitário	72,8
DS481	CONCEICAO	6 34 15,9	42 52 48,6	Poço tubular	Público	90	10000	Em Operação	Bomba submersa	Elétrica trifásica	Comunitário	232,05
DS482	MANDACARU	6 38 0,1	42 54 24,3	Poço tubular	Público	28	4000	Paralisado	Bomba injetora	Elétrica monofásica		304,85
DS483	CALDEIRAO	6 38 44,7	42 54 16,8	Poço tubular	Público	100	6000	Em Operação	Bomba submersa	Elétrica monofásica	Comunitário	261,95
DS484	MALHADA	6 37 57,8	42 51 36	Poço tubular	Público	85		Em Operação	Bomba injetora	Óleo Diesel	Comunitário	351
DS485	CANTO	6 38 56,6	42 49 50,1	Poço tubular	Público	24	1000	Não Instalado	Sarilho		Comunitário	491,4
DS486	CANTO	6 39 17,2	42 49 39,7	Fonte natura	Particular			Em Operação			Comunitário	134,55
DS487	MIMBO	6 21 35,8	42 47 11,4	Poço tubular	Público	223	4000	Não Instalado				69,55
DS488	MIMBO	6 21 40,7	42 46 19,1	Poço tubular	Público	209	2500	Em Operação	Bomba submersa	Elétrica trifásica	Comunitário	152,75
DS489	MIMBO	6 12 46,1	42 46 23	Poço tubular	Público	212	2500	Abandonado				65
DS490	ARARINHA	6 21 42,4	42 47 30,4	Poço tubular	Particular	210	6000	Em Operação	Bomba submersa	Elétrica trifásica	Comunitário	137,15
DS491	ARARA	6 21 38,2	42 47 44,4	Poço tubular	Particular	25		Abandonado				
DS492	ARARAS	6 21 50,2	42 47 59,7	Poço tubular	Particular	250		Abandonado				
DS493	ARARA	6 21 34,7	42 47 58,4	Poço tubular	Particular	250	15000	Em Operação	Bomba submersa	Elétrica trifásica	Comunitário	185,9
DS494	SANTA ROSA	6 13 52	42 47 48,4	Poço tubular	Particular	80		Em Operação	Bomba submersa	Elétrica trifásica	Particular	140,4
DS495	SANTA ROSA	6 13 36,2	42 47 52,4	Poço tubular	Particular	80		Em Operação	Bomba submersa	Elétrica trifásica		104
DS496	SANTA ROSA	6 14 1,1	42 48 4	Poço tubular	Particular			Paralisado	Bomba submersa	Elétrica trifásica		87,1
DS497	OURO VERDE	6 14 23,1	42 48 3,6	Poço tubular	Particular	80	18000	Em Operação	Bomba submersa	Elétrica trifásica	Particular	104
DS498	OURO VERDE	6 14 28,2	42 48 2,8	Poço tubular	Particular	80	13000	Em Operação	Bomba submersa	Elétrica monofásica		131,95
DS499	OURO VERDE	6 13 57,6	42 48 25,2	Poço tubular	Particular			Em Operação	Bomba submersa	Elétrica monofásica	Particular	186,55
DS500	BOA ESPERANÇA	6 14 4,9	42 46 20,8	Poço tubular	Particular		10000	Em Operação	Bomba submersa	Elétrica trifásica		101,4
DS501	SAO RAIMUNDO	6 14 36,1	42 47 7,8	Poço tubular	Particular	120	16000	Em Operação	Bomba submersa	Elétrica trifásica	Particular	85,15
DS502	SAO RAIMUNDO	6 14 31,8	42 46 59,7	Poço tubular	Particular	80	10000	Paralisado	Bomba submersa	Elétrica trifásica		91
DS503	SÃO RAIMUNDO	6 14 47	42 47 34,1	Poço tubular	Particular			Paralisado	Compressor de ar	Elétrica trifásica		
DS504	CHAPADINHA	6 15 20,9	42 48 22,9	Poço tubular	Particular	120	8000	Abandonado				
DS505	CHAPADINHA	6 14 50,8	42 48 33,4	Poço tubular	Particular			Em Operação	Bomba submersa	Elétrica trifásica	Particular	89,05
DS506	VARZEA	6 14 56,5	42 49 21,5	Poço tubular	Particular	76	13000	Em Operação	Bomba submersa	Elétrica trifásica	Particular	102,7
DS507	VARZEA	6 14 58,8	42 49 24,7	Poço tubular	Particular	80	10000	Em Operação	Bomba submersa	Elétrica trifásica	Particular	130,65

Projeto Cadastro de Fontes de Abastecimento por Água Subterrânea  
Diagnóstico do Município de Amarante - Estado do Piauí

CÓDIGO POCO	LOCALIDADE	LATITUDE_S	LONGTUDE_W	PONTO DE AGUA	NATUREZA DO TERRENO	PROF (m)	VAZAO (L/h)	SITUACAO DO POÇO	EQUIPAMENTO DE BOMBEAMENTO	FONTE DE ENERGIA	FINALIDADE DO USO	STD (mg/L)
DS508	VARZEA	6 15 1,4	42 49 22,8	Poço tubular	Particular	90		Em Operação	Compressor de ar	Elétrica trifásica		146,9
DS509	VARZEA	6 14 54,6	42 49 37,9	Poço tubular	Particular	80	8000	Em Operação	Bomba submersa	Elétrica trifásica		164,45
DS510	VARZEA	6 14 43,5	42 49 40,1	Poço tubular	Particular	60	19000	Em Operação	Bomba submersa	Elétrica trifásica	Particular	175,5
DS511	VARZEA	6 14 42,6	42 49 34	Poço tubular	Público	62	10000	Em Operação	Bomba submersa	Elétrica trifásica	Comunitário	170,95
DS512	VARZEA	6 14 42,6	42 49 25,3	Poço tubular	Particular	55	8000	Em Operação	Bomba submersa	Elétrica trifásica		174,2
DS513	VARZEA	6 14 41,4	42 49 19,3	Poço tubular	Particular	52	10000	Paralisado	Bomba submersa	Elétrica trifásica	Particular	
DS514	ALTO ALEGRE	6 14 36,9	42 49 10,8	Poço tubular	Público	70	12000	Em Operação	Bomba submersa	Elétrica trifásica	Comunitário	141,05
DS515	SITIO FLORESTA	6 13 57,9	42 49 47,4	Poço tubular	Particular	50		Em Operação	Bomba submersa	Elétrica trifásica	Particular	170,95
DS516	SITIO FLORESTA	6 14 13,8	42 49 49,3	Poço tubular	Particular	42		Não Instalado				160,55
DS517	SITIO FLORESTA	6 14 13,9	42 49 49	Poço tubular	Particular			Abandonado				
DS518	VARZEA	6 14 28,9	42 49 37	Poço tubular	Particular	79	12000	Em Operação	Bomba submersa	Elétrica trifásica	Particular	134,55
DS519	SAO BENTO	6 15 0,9	42 50 24,3	Poço tubular	Público	60	8000	Em Operação	Bomba submersa	Elétrica trifásica	Comunitário	176,8
DS520	SAO BENTO	6 15 1,7	42 50 18,7	Poço tubular	Público	80	25000	Em Operação	Bomba submersa	Elétrica trifásica		154,7
DS521	SAO BENTO	6 14 59	42 50 18,5	Poço tubular	Público	60	20000	Não Instalado				145,6
HM347	MALHADOR	6 17 59,6	42 44 7,8	Poço tubular	Público	120		Em Operação	Bomba submersa	Elétrica monofásica	Comunitário	252,85
HM348	GAMELEIRA	6 18 36,6	42 43 37,1	Poço tubular	Particular	130		Não Instalado				307,45
HM349	PINTADA I	6 21 7,5	42 41 48,9	Poço tubular	Público			Em Operação	Bomba submersa	Elétrica trifásica	Comunitário	196,3
HM350	PINTADA II	6 21 44,1	42 41 57,3	Poço tubular	Público			Em Operação	Bomba submersa	Elétrica trifásica	Comunitário	196,95
HM351	RODRIGO MENDES	6 22 34,5	42 41 52,8	Poço tubular	Público			Em Operação	Bomba submersa	Elétrica trifásica	Comunitário	56,55
HM352	EMPAREDADA	6 24 57,9	42 40 47,6	Poço tubular	Público			Em Operação	Bomba submersa	Elétrica trifásica	Comunitário	116,35
HM353	NOVO ESTADO (POSTO DE SAUDE)	6 26 36,2	42 41 30	Poço tubular	Público			Em Operação	Bomba submersa	Elétrica trifásica	Comunitário	293,8
HM354	PRATA	6 27 15,8	42 41 56,7	Poço tubular	Público			Em Operação	Bomba submersa	Elétrica trifásica	Comunitário	330,2
HM355	GAIVOTA	6 28 18,5	42 42 21	Poço tubular	Particular	70		Em Operação	Bomba submersa	Elétrica trifásica	Particular	254,8
HM356	GAIVOTA	6 28 44,3	42 42 21,2	Poço tubular	Público			Em Operação	Bomba submersa	Elétrica trifásica	Comunitário	250,9
HM357	SACO DOS MELOS	6 27 30,2	42 43 17,2	Poço tubular	Público	120		Em Operação	Bomba submersa	Elétrica monofásica	Comunitário	269,75
HM358	COCO DOS GAMAS	6 26 32,4	42 43 20,5	Poço tubular	Público	90		Em Operação	Bomba submersa	Elétrica monofásica	Comunitário	65
HM359	SACO DOS MELOS I	6 28 17,2	42 43 35,4	Poço tubular	Público			Em Operação	Bomba submersa	Elétrica monofásica	Comunitário	276,9
HM360	VEREDA	6 29 33,4	42 44 8,6	Poço tubular	Público	128		Em Operação	Bomba submersa	Elétrica monofásica	Comunitário	256,1
HM370	CHAPADA DO FILOMENO	6 17 49	42 41 0,4	Poço tubular	Público	130		Em Operação	Bomba submersa	Elétrica monofásica	Comunitário	83,85

## **ANEXO 2**

---

### **MAPA DE PONTOS D'ÁGUA**