

**DIAGNÓSTICO DO MUNICÍPIO DE
BERTOLÍNEA**

Março/2004

**PROJETO CADASTRO
DE FONTES DE
ABASTECIMENTO POR
ÁGUA SUBTERRÂNEA**

PIAUÍ

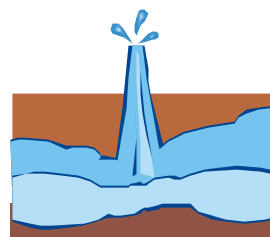

 **CPRM**
Serviço Geológico do Brasil

 **PRODEEM**
O Brasil se liga, o futuro acontece

Programa
LUZ
para todos

Secretaria de
MinaseMetalurgia

Secretaria de
Desenvolvimento Energético

Ministério de
Minase Energia

UM PAÍS DE TODOS
GOVERNO FEDERAL

MINISTÉRIO DE MINAS E ENERGIA

Dilma Vana Rousseff

Ministra de Estado

SECRETARIA EXECUTIVA

Mauricio Tiomno Tolmasquim

Secretário

SECRETARIA DE DESENVOLVIMENTO
ENERGÉTICO

André Ramon Silva Martins

Secretário Interino

SECRETARIA DE MINAS E METALURGIA

Giles Carriconde Azevedo

Secretário

PROGRAMA LUZ PARA TODOS

João Nunes Ramis

Diretor

PROGRAMA DE DESENVOLVIMENTO
ENERGÉTICO DOS ESTADOS E MUNICÍPIOS
PRODEEM

Paulo Augusto Leonelli

Diretor

Aroldo Borba
Gerente Técnico

SERVIÇO GEOLÓGICO DO BRASIL - CPRM

Agamenon Sérgio Lucas Dantas

Diretor-Presidente

José Ribeiro Mendes

Diretor de Hidrologia e Gestão Territorial

Manoel Barretto da Rocha Neto

Diretor de Geologia e Recursos Minerais

Álvaro Rogério Alencar Silva

Diretor de Administração e Finanças

Fernando Pereira de Carvalho

Diretor de Relações Institucionais e
Desenvolvimento

Frederico Cláudio Peixinho

Chefe do Departamento de Hidrologia

Fernando Antonio Carneiro Feitosa

Chefe da Divisão de Hidrogeologia e Exploração

Ivanaldo Vieira Gomes da Costa

Superintendente Regional de Salvador

José Wilson de Castro Timóteo

Superintendente Regional de Recife

Hélio Pereira

Superintendente Regional de Belo Horizonte

Darlan Filgueira Maciel

Chefe da Residência de Fortaleza

Francisco Batista Teixeira

Chefe da Residência Especial de Teresina

Ministério de Minas e Energia
Secretaria de Desenvolvimento Energético / Secretaria de Minas e Metalurgia
Programa Luz Para Todos
Programa de Desenvolvimento Energético de Estados e Municípios - PRODEEM
Serviço Geológico do Brasil - CPRM
Diretoria de Hidrologia e Gestão Territorial

**PROJETO CADASTRO DE FONTES DE ABASTECIMENTO POR
ÁGUA SUBTERRÂNEA**

ESTADO DO PIAUÍ

DIAGNÓSTICO DO MUNICÍPIO DE BERTOLÍNIA

ORGANIZAÇÃO DO TEXTO

Robério Bôto de Aguiar
José Roberto de Carvalho Gomes

Fortaleza
Março/2004

COORDENAÇÃO GERAL

Frederico Cláudio Peixinho - DEHID

COORDENAÇÃO TÉCNICA

Fernando Antônio C. Feitosa - DIHEXP

COORDENAÇÃO ADMINISTRATIVO-FINANÇEIRA

José Emílio C. Oliveira - DIHEXP

APOIO TÉCNICO-ADMINISTRATIVO

Sara Maria Pinotti Benvenuti - DIHEXP

COORDENAÇÃO REGIONAL

Jaime Quintas dos S. Colares - REFO

José Alberto Ribeiro - REFO

Oderson A. de Souza Filho - REFO

Francisco C. Lages C. Filho - RESTE

João Alfredo da C. L. Neto - SUREG-RE

José Carlos da Silva - SUREG-RE

Luis Fernando C. Bonfim - SUREG-SA

EQUIPE TÉCNICA DE CAMPO

REFO

Ângelo Trévia Vieira

Felicíssimo Melo

Francisco Alves Pessoa

Jader Parente Filho

José Roberto de Carvalho Gomes

Liano Silva Veríssimo

Luiz da Silva Coelho

Robério Bôto de Aguiar

RESTE

Antônio Reinaldo Soares Filho

Carlos Antônio Luz

Cipriano Gomes Oliveira

Heinz Alfredo Trein

Ney Gonzaga de Souza

SUREG-RE

Ari Teixeira de Oliveira

Breno Augusto Beltrão

Cícero Alves Ferreira

Cristiano de Andrade Amaral

Dunaldson Eliezer G. A da Rocha

Franklin de Moraes

Frederico José Campelo de Souza

Jardo Caetano dos Santos

José Wilson de Castro Temóteo

João de Castro Mascarenhas

Jorge Luiz Fortunato de Miranda

Luiz Carlos de Souza Júnior

Manoel Júlio da Trindade G. Galvão

Saulo de Tarso Monteiro Pires

Sérgio Monthezuma S. Guerra

Simeones Neri Pereira

Valdecílio Galvão Duarte de Carvalho

Vanildo Almeida Mendes

SUREG-SA

Edvaldo Lima Mota

Edmilson de Souza Rosa

Hermínio Brasil Vilaverde Lopes

João Cardoso Ribeiro M. Filho

Luis Henrique Monteiro Pereira

Pedro Antônio de Almeida Couto

Vânia Passos Borges

SUREG-BH

Angélica Garcia Soares

Eduardo Jorge Machado Simões

Ely Soares de Oliveira

Haroldo Santos Viana

Reynaldo Murilo D. Alves de Brito

EM DESTAQUE

Almir Araújo Pacheco - SUREG-BE

Ana Cláudia Vieira - SUREG-PA

Bráulio Robério Caye - SUREG-PA

Carlos J. B. Aguiar - SUREG-MA

Geraldo de B. Pimentel - SUREG-PA

José Cláudio Viegas C. - SUREG-SA

Paulo Pontes Araújo - SUREG-BE

Tomás E. Vasconcelos - SUREG-GO

RECENSEADORES

Acácio Ferreira Júnior

Adriana de Jesus Felipe

Álerson Falieri Suarez

Almir Gomes Freire - CPRM

Ângela Aparecida Pezzuti

Antônio Celso R. de Melo - CPRM

Antônio Edílson Pereira de Souza

Antônio Jean Fontenele Menezes

Antônio Manoel Marciano Souza

Antônio Marques Honorato

Armando Arruda Câmara F. - CPRM

Carlos Alberto G. de Andrade - CPRM

Celso Viana Maciel

Cícero René de Souza Barbosa

Cláudio Márcio Fonseca Vilhena

Claudionor de Figueiredo

Cleiton Pierre da Silva Viana

Cristiano Alves da Silva

Edivaldo Fateicha - CPRM

Eduardo Benevides de Freitas

Eduardo Fortes Crisóstomos

Eliomar Coutinho Barreto

Emanuelly de Almeida Leão

Emerson Garret Menor

Emicles Pereira C. de Souza

Érika Peconick Ventura

Erval Manoel Linden - CPRM

Ewerton Torres de Melo

Fábio de Andrade Lima

Fábio de Souza Pereira

Fábio Luiz Santos Faria

Francisco Augusto A. Lima

Francisco Edson Alves Rodrigues

Francisco Ivanir Medeiros da Silva

Francisco José Vasconcelos Souza

Francisco Lima Aguiar Junior

Francisco Pereira da Silva - CPRM

Frederico Antônio Araújo Meneses

Geancarlo da Costa Viana

Genivaldo Ferreira de Araújo

Gustavo Lira Meyer

Haroldo Brito de Sá

Henrique Cristiano C. Alencar

Jamile de Souza Ferreira

Jaqueline Almeida de Souza

Jefté Rocha Holanda

João Carlos Fernandes Cunha

João Luis Alves da Silva

Joelza de Lima Enéas

Jorge Hamilton Quidute Goes

José Carlos Lopes - CPRM

Joselito Santiago Lima

Josemar Moura Bezerril Junior

Julio Vale de Oliveira

Kênia Nogueira Diógenes

Marcos Aurélio C. de Góis Filho

Mário Wardi Junior

Matheus Medeiros Mendes Carneiro

Maurício Vieira Rios - CPRM

Michel Pinheiro Rocha

Narcelya da Silva Araújo

Nicácia Débora da Silva

Oscar Rodrigues Aciolly Júnior

Paula Francinete da Silveira Baia

Paulo Eduardo Melo Costa

Paulo Fernando Rodrigues Galindo

Pedro Hermano Barreto Magalhães

Raimundo Correa da Silva Neto

Ramiro Francisco Bezerra Santos

Raul Frota Gonçalves

Rodrigo Araújo de Mesquita

Romero Amaral Medeiros Lima

Rosângela de Assis Nicolau

Saulo Moreira de Andrade - CPRM

Sérvulo Fernandez Cunha

Thiago de Menezes Freire

Valdirene Carneiro Albuquerque

Vicente Calixto Duarte Neto - CPRM

Vilmar Souza Leal - CPRM

Wagner Ricardo R. de Alkimim

Walter Lopes de Moraes Junior

TEXTO

ORGANIZAÇÃO

José Roberto de Carvalho Gomes

Robério Bôto de Aguiar

CARACTERIZAÇÃO DO MUNICÍPIO

Localização e Aspectos Sócio-Econômicos

Homero Coelho Benevides

Raimundo Anunciato de Carvalho

Robério Bôto de Aguiar

Valderedo de Almeida Magno

Aspectos Fisiográficos e Geologia

Epifânio Gomes da Costa

Recursos Hídricos Superficiais

Francisco Tarcísio Braga Andrade

Robério Bôto de Aguiar

Recursos Hídricos Subterrâneos

Jose Roberto de Carvalho Gomes

DIAGNÓSTICO DOS POÇOS CADASTRADOS

Liano Silva Veríssimo

Ricardo de Lima Brandão

Robério Bôto de Aguiar

ILUSTRAÇÕES

Ângelo Trévia Vieira
Francisco Vladimir Castro Oliveira
Iaponira Paiva Gomes
José Alberto Ribeiro
José Roberto de Carvalho Gomes
Liano Silva Veríssimo
Oderson Antônio de Souza Filho
Raimundo Anunciato de Carvalho
Ricardo de Lima Brandão
Sara Maria Pinotti Benvenuti

BANCO DE DADOS

Coordenação

Francisco Edson Mendonça Gomes

Administração

Eriveldo da Silva Mendonça

Consistência

Janólfta Leda Rocha Holanda

MAPAS DE PONTOS D'ÁGUA

Coordenação

Francisco Edson Mendonça Gomes

Execução

Antônio Celso Rodrigues de Melo
José Emilson Cavalcante
Selêucis Lopes Nogueira
Vicente Calixto Duarte Neto

A282	Aguiar, Robério Bôto de Projeto cadastro de fontes de abastecimento por água subterrânea, estado do Piauí: diagnóstico do município de Bertolândia / Organização do texto [por] Robério Bôto de Aguiar [e] José Roberto de Carvalho Gomes . — Fortaleza: CPRM - Serviço Geológico do Brasil, 2004. 1. Hidrogeologia – Piauí - Cadastros. 2. Água subterrânea – Piauí - Cadastros. I. Gomes, José Roberto de Carvalho. II Título. CDD 551.49098122
------	--

APRESENTAÇÃO

A CPRM – Serviço Geológico do Brasil, cuja missão é gerar e difundir conhecimento geológico e hidrológico básico para o desenvolvimento sustentável do Brasil, desenvolve no Nordeste brasileiro, para o Ministério de Minas e Energia, ações visando o aumento da oferta hídrica, que estão inseridas no Programa de Água Subterrânea para a região Nordeste, em sintonia com os programas do governo federal.

Executado por intermédio da Diretoria de Hidrologia e Gestão Territorial, desde o início o programa é orientado para uma filosofia de trabalho participativa e interdisciplinar e, atualmente, para fomentar ações direcionadas para inclusão social e redução das desigualdades sociais, priorizando ações integradas com outras instituições, visando assegurar a ampliação dos recursos naturais e, em particular, dos recursos hídricos subterrâneos, de forma compatível com as demandas da região nordestina.

É neste contexto que está sendo executado o Projeto Cadastro de Fontes de Abastecimento por Água Subterrânea, localizado no semi-árido do Nordeste, que engloba os estados do Piauí, Ceará, Rio Grande do Norte, Paraíba, Pernambuco, Alagoas, Sergipe e Bahia, e norte de Minas Gerais e do Espírito Santo.

Embora com múltiplas finalidades, este Projeto visa atender diretamente às necessidades do PRODEEM, no que se refere à indicação de poços tubulares em condições de receber sistemas de bombeamento por energia solar.

Assim, esta contribuição técnica de significado alcance social do Ministério de Minas e Energia, em parceria com as Secretarias de Energia e de Minas e Metalurgia e com o Serviço Geológico do Brasil, servirá para dar suporte aos programas de desenvolvimento da região, com informações consistentes e atualizadas e, sobretudo, dará subsídios ao Programa Fome Zero, no tocante às ações efetivas para o abastecimento público e ao combate à fome das comunidades sertanejas do semi-árido nordestino.

José Ribeiro Mendes
Diretor de Hidrologia e Gestão Territorial
CPRM – Serviço Geológico do Brasil

APRESENTAÇÃO

1. INTRODUÇÃO	1
2. ÁREA DE ABRANGÊNCIA	1
3. METODOLOGIA	2
4. CARACTERIZAÇÃO DO MUNICÍPIO	2
4.1. LOCALIZAÇÃO	2
4.2. ASPECTOS SOCIOECONÔMICOS	2
4.3. ASPECTOS FISIAGRÁFICOS	3
4.4. GEOLOGIA	3
4.5. RECURSOS HÍDRICOS	4
4.5.1. Águas Superficiais	4
4.5.2. Águas Subterrâneas	5
5. DIAGNÓSTICO DOS POÇOS CADASTRADOS	5
6. CONCLUSÕES E RECOMENDAÇÕES	7
REFERÊNCIAS BIBLIOGRÁFICAS	8
ANEXO 1 - PLANILHA DE DADOS DAS FONTES DE ABASTECIMENTO	
ANEXO 2 - MAPA DE PONTOS D'ÁGUA	

1 - INTRODUÇÃO

O Polígono das Secas apresenta um regime pluviométrico marcado por extrema irregularidade de chuvas, no tempo e no espaço. Nesse cenário, a escassez de água constitui um forte entrave ao desenvolvimento socioeconômico e, até mesmo, à subsistência da população. A ocorrência cíclica das secas e seus efeitos catastróficos são por demais conhecidos e remontam aos primórdios da história do Brasil.

Esse quadro de escassez poderia ser modificado em determinadas regiões, através de uma gestão integrada dos recursos hídricos superficiais e subterrâneos. Entretanto, a carência de estudos de abrangência regional, fundamentais para a avaliação da ocorrência e da potencialidade desses recursos, reduz substancialmente as possibilidades de seu manejo, inviabilizando uma gestão eficiente. Além disso, as decisões sobre a implementação de ações de convivência com a seca exigem o conhecimento básico sobre a localização, caracterização e disponibilidade dessas fontes hídricas.

Para um efetivo gerenciamento dos recursos hídricos, principalmente num contexto emergencial, como é o caso das secas, merece atenção a utilização das fontes de abastecimento de água subterrânea, pois esse recurso pode tornar-se significativo no suprimento hídrico da população e dos rebanhos. Neste sentido, um fato preocupante é o desconhecimento generalizado, em todos os setores, tanto do número quanto da situação das captações existentes, fato este agravado quando se observa a grande quantidade de captações de água subterrânea no semi-árido, principalmente em rochas cristalinas, desativadas e/ou abandonadas por problemas de pequena monta, em muitos casos passíveis de ser solucionados com ações corretivas de baixo custo.

Para suprir as necessidades das instituições e demais segmentos da sociedade atuantes na região nordestina, no atendimento à população quanto à garantia de oferta hídrica, principalmente nos momentos críticos de estiagem, a CPRM está realizando o **Projeto Cadastro de Fontes de Abastecimento por Água Subterrânea** em consonância com as diretrizes do Governo Federal e com os propósitos apresentados pelo Ministério de Minas e Energia.

Este Projeto tem como objetivo cadastrar todos os poços tubulares, poços amazonas representativos e fontes naturais em uma área, inicial, de 722.000 km² da região Nordeste do Brasil, excetuando-se as áreas urbanas das regiões metropolitanas.

2 - ÁREA DE ABRANGÊNCIA

A área de abrangência do projeto de cadastramento (figura 1) estende-se pelos estados do Piauí, Ceará, Rio Grande do Norte, Paraíba, Pernambuco, Alagoas, Sergipe e Bahia, e norte de Minas Gerais.



Figura 1 - Área de abrangência do Projeto

3 - METODOLOGIA

O planejamento operacional para a realização deste projeto teve como base a experiência da CPRM nos projetos de cadastramento de poços dos estados do Ceará e de Sergipe, executados com sucesso em 1998 e 2001, respectivamente.

Os trabalhos de campo foram executados por microrregião, com áreas variando de 15.000 a 25.000 km². Cada área foi levantada por uma equipe coordenada por dois técnicos da CPRM e composta, em média, de seis recenseadores, na maioria estudantes de nível superior dos cursos de Geologia e Geografia, selecionados e treinados pela CPRM.

O trabalho contemplou o cadastramento das fontes de abastecimento por água subterrânea (poço tubular, poço escavado e fonte natural), com determinação das coordenadas geográficas pelo uso do *Global Positioning System* (GPS) e obtenção de todas as informações passíveis de ser coletadas através de uma visita técnica (caracterização do poço, instalações, situação da captação, dados operacionais, qualidade e uso da água, e aspectos ambientais, geológicos e hidrológicos).

Os dados coletados foram repassados sistematicamente ao Núcleo de Processamento de Dados da CPRM-Residência de Fortaleza, para, após rigorosa análise, alimentarem um banco de dados que, devidamente consistido e tratado, possibilitou a elaboração de um mapa de pontos d'água de cada um dos municípios inseridos na área de atuação do Projeto, cujas informações são complementadas por esta nota explicativa, visando fácil manuseio e compreensão acessível a diferentes usuários.

Na elaboração dos mapas de pontos d'água foram utilizados, como base cartográfica, os mapas municipais estatísticos em formato digital do IBGE (Censo 2000), elaborados a partir das cartas topográficas da SUDENE e DSG – escala 1:100.000, sobre os quais foram colocados os dados referentes aos poços e fontes naturais contidos no banco de dados. Os trabalhos de arte final e impressão dos mapas foram realizados com o aplicativo *ArcView*. A base estadual com os limites municipais foi cedida pelo IBGE.

Há municípios em que ocorrem alguns casos de poços plotados fora dos limites do mapa municipal. Tais casos ocorrem por problemas ainda existentes na cartografia municipal ou talvez devido a informações incorretas prestadas aos recenseadores.

Além desse produto impresso, todas as informações coligidas estão disponíveis em meio digital, através de um CD ROM, permitindo a sua contínua atualização.

4 - CARACTERIZAÇÃO DO MUNICÍPIO DE BERTOLÍNIA

4.1 - Localização

O município está localizado na microrregião homônima (figura 2), compreendendo uma área irregular de 1.220 km² e tendo como limites ao norte o município de Sebastião Leal, ao sul Manoel Emídio, a leste Canavieira e Eliseu Martins, e a oeste Sebastião Leal.

A sede municipal tem as coordenadas geográficas de 07°38'27" de latitude sul e 43°57'03" de longitude oeste de Greenwich e dista cerca de 391 km de Teresina.

4.2 - Aspectos Socioeconômicos

Os dados socioeconômicos relativos ao município foram obtidos a partir de pesquisa nos *sites* do IBGE (www.ibge.gov.br) e do Governo do Estado do Piauí (www.pi.gov.br).

O município foi criado pelo Decreto-Lei nº 52 de 29/03/1938, sendo desmembrado do município de Fronteiras. A população total, segundo o Censo 2000 do IBGE, é de 5.117 habitantes e uma densidade demográfica de 4,19 hab/km², onde 30,87% das pessoas estão na zona rural. Com relação a educação, 68,1% da população acima de 10 anos de idade são alfabetizadas.

A sede do município dispõe de energia elétrica distribuída pela Companhia Energética do Piauí S/A - CEPISA, terminais telefônicos atendidos pela TELEMAR Norte Leste S/A, agência de correios e telégrafos, e escola de ensino fundamental.

A agricultura praticada no município é baseada na produção sazonal de feijão, algodão, mandioca e milho.



Figura 2 - Mapa de localização do município.

4.3 - Aspectos Fisiográficos

As condições climáticas do município de Bertolínia (com altitude da sede a 271 m acima do nível do mar) apresentam temperaturas mínimas de 25°C e máximas de 32°C, com clima quente e semi-úmido. A precipitação pluviométrica média anual é definida no Regime Equatorial Continental, com isoietas anuais acima de 800 mm e período chuvoso estendendo-se de novembro–dezembro a abril–maio. Os meses de janeiro, fevereiro e março correspondem ao trimestre mais úmido. Estas informações foram obtidas a partir do Perfil dos Municípios (IBGE–CEPRO, 1998) e Levantamento Exploratório-Reconhecimento de solos do Estado do Piauí (Jacomine et al., 1986).

Os solos da região, provenientes da alteração de arenitos, siltitos, folhelho e calcário, são espessos, jovens, com influência do material subjacente, compreendendo latossolos amarelos, álicos ou distróficos, textura média, associados com areias quartzosas e/ou podzólico vermelho-amarelo concrecionário, plântico ou não plântico, fase cerrado tropical subcaducifólio, localmente mata de cocais. Estas informações foram obtidas a partir do Projeto Carvão da Bacia do Parnaíba (CPRM, 1973) e Levantamento Exploratório-Reconhecimento de solos do Estado do Piauí (Jacomine et al., 1986).

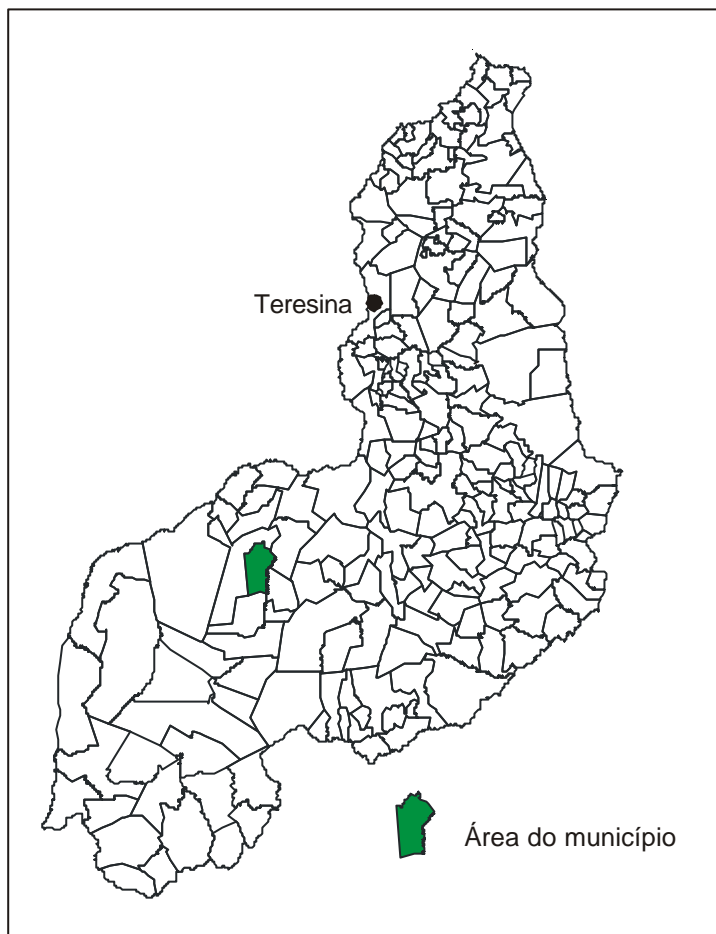
O acidente morfológico predominante é a ampla superfície tabular reelaborada, plana ou levemente ondulada, limitada por escarpas abruptas que podem atingir 600 m, exibindo relevo com zonas rebaixadas e dissecadas. Dados obtidos a partir de Jacomine et al. (1986) e Projeto Carvão da Bacia do Parnaíba (CPRM, 1973).

4.4 - Geologia

Conforme a figura 3, as unidades geológicas expostas na área do município pertencem às coberturas sedimentares descritas a seguir: No topo, ocorrem os sedimentos mais recentes denominados Depósitos Aluvionares, que reúnem areias e cascalhos inconsolidados. Em seguida tem a Formação Piauí, que engloba arenito, folhelho, siltito e calcário. Na base da seqüência repousa a Formação Poti, que agrupa arenito, folhelho e siltito.



Figura 3 - Esboço geológico do município.

4.5 - Recursos Hídricos

4.5.1 - Águas Superficiais

Os recursos hídricos superficiais gerados no estado do Piauí estão representados pela bacia hidrográfica do rio Parnaíba, a mais extensa dentre as 25 bacias da Vertente Nordeste, ocupando área de 330.285 km² o que corresponde a 3,9% do território nacional e abrange o estado do Piauí e parte do Maranhão e do Ceará.

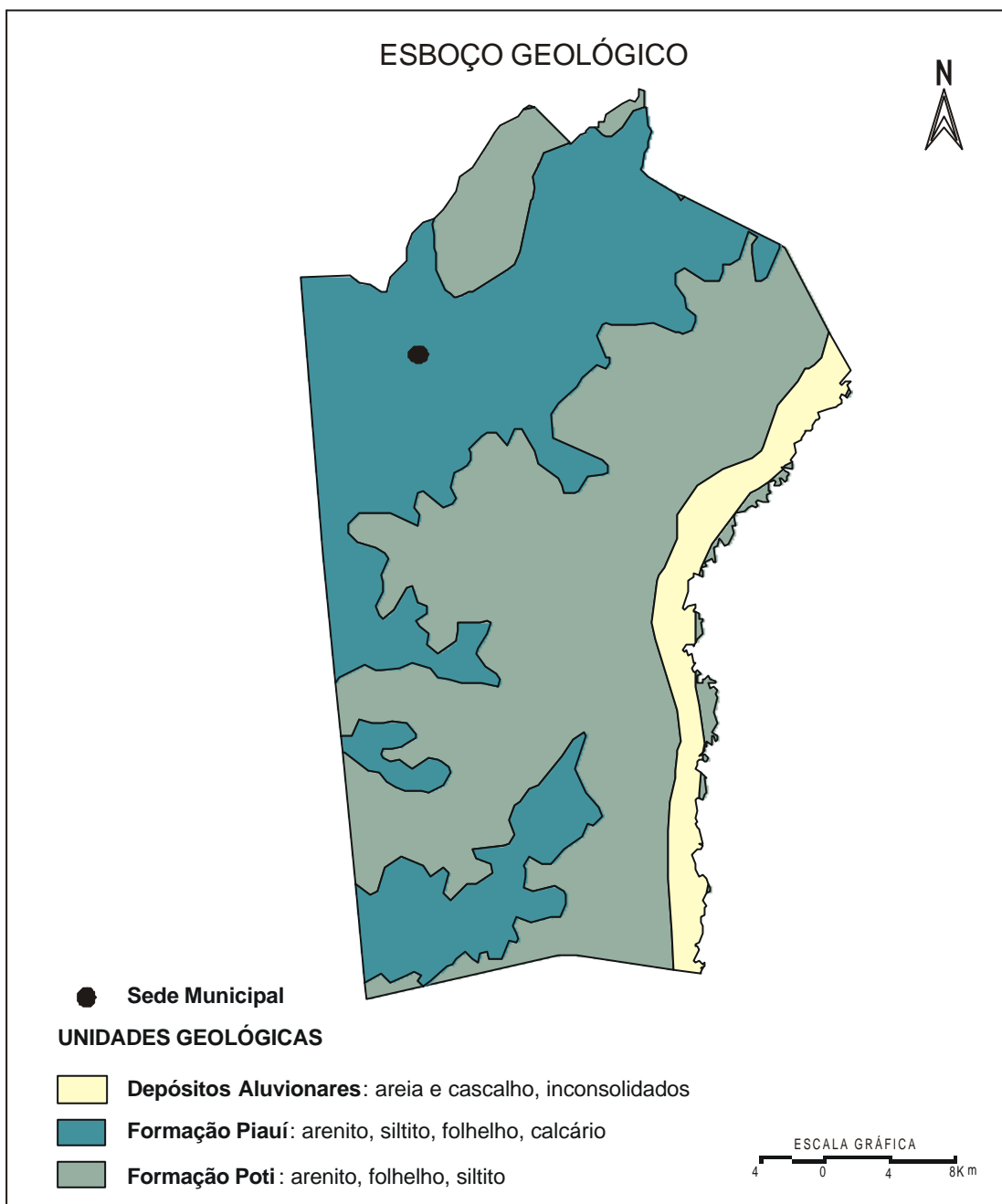
O rio Parnaíba possui 1.400 quilômetros de extensão e a maioria dos afluentes localizados a jusante de Teresina são perenes e supridos por águas pluviais e subterrâneas. Depois do rio São Francisco, é o mais importante rio do Nordeste.

Dentre todas as sub-bacias, destacam-se aquelas constituídas pelos rios: Balsas, situado no Maranhão; Poti e Portinho, cujas nascentes localizam-se no Ceará; e Canindé, Piauí, Uruçuí-Preto, Gurguéia e Longá, todos no Piauí. Cabe destacar que a sub-bacia do rio Canindé, apesar de ter 26,2% da área total da bacia do Parnaíba, drena uma grande região semi-árida.

Apesar do Piauí estar inserido no “Polígono das Secas”, não possui grande quantidade de açudes. Os mais importantes são: Boa Esperança, localizado em Guadalupe e represando cinco bilhões de metros cúbicos de água do rio Parnaíba, vem prestando grandes benefícios à população através da criação de peixes e regularização da vazão do rio, o que evitará grandes cheias, além de melhorar as possibilidades de navegação do rio Parnaíba; Caldeirão, no município de Piripiri, onde se desenvolve grandes projetos agrícolas; Cajazeiras, no município de Pio IX, é também uma garantia contra a falta de água durante as secas; Ingazeira, situado no município de Paulistana, no rio Canindé e; Barreira, situado no município de Fronteiras.

Os principais cursos d’água que drenam o município são: o rio Gurguéia e os riachos São José , Inhuma, Esfalado e Olho D’água.

4.5.2 -Águas Subterrâneas

No município de Bertolínia distingue-se dois domínios hidrogeológicos: rochas sedimentares e as aluviões. As unidades pertencentes ao domínio rochas sedimentares, são da Bacia do Parnaíba, pertencentes às formações Poti e Piauí.

As formações Poti e Piauí, pelas características litológicas, comportam-se como uma única unidade hidrogeológica. A alternância de leitos mais ou menos permeáveis no âmbito dessas duas formações sugere comportamentos de aquíferos e aquitardes. Tendo em vista a ocorrência da Formação Poti representar cerca de 90% da área do município, esta área de exposição torna-se uma opção do ponto de vista hidrogeológico, tendo um valor médio como manancial de água subterrânea. A Formação Piauí torna-se insignificante do ponto de vista hidrogeológico por ocorrer em pequenas áreas.

Os depósitos aluvionares são representados por sedimentos areno-argilosos recentes, que ocorrem margeando as calhas dos principais rios e riachos que drenam a região e apresentam, em geral, uma boa alternativa como manancial, tendo uma importância relativa alta do ponto de vista hidrogeológico. Normalmente, a alta permeabilidade dos termos arenosos compensa as pequenas espessuras, produzindo vazões significativas. Porém tem pouca expressão como manancial para abastecimento, pois ocorre apenas numa pequena área no setor oeste do município.

5 - DIAGNÓSTICO DOS POÇOS CADASTRADOS

O levantamento realizado no município registrou a presença de 82 pontos d’água, sendo um poço escavado (cacimba ou amazonas) e 81 poços tubulares.

Quanto à propriedade do terreno onde se encontram, os poços foram classificados em: públicos, quando estão em terrenos de servidão pública e; particular, quando estão em propriedades privadas. A figura 4 mostra que 41 poços são públicos e 41 são de uso particular.



Figura 4 – Natureza da propriedade do terreno.

Quatro situações distintas foram identificadas na data da visita de campo: poços em operação, paralisados, não instalados e abandonados. Os poços em operação são aqueles que funcionavam normalmente. Os paralisados estavam sem funcionar temporariamente devido a problemas relacionados com manutenção ou quebra de equipamentos. Os não instalados representam aqueles que foram perfurados, mas não foram ainda equipados com sistemas de bombeamento e distribuição. E por fim, os abandonados, que incluem poços secos e poços obstruídos, e representam os que não apresentam possibilidade de produção.

A situação dessas obras, levando-se em conta seu caráter público ou particular, é apresentada em números absolutos no quadro 1 e em termos percentuais na figura 5.

Quadro 1 - Situação atual dos poços cadastrados com relação a finalidade de uso da água.

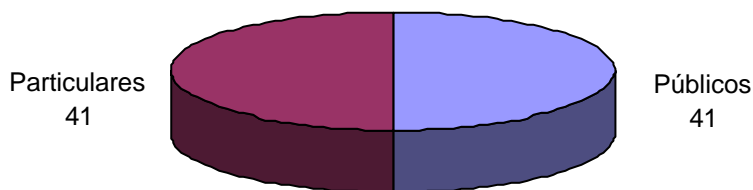
Natureza do poço	Abandonado	Em Operação	Não Instalado	Paralisado
Público	4	34	1	2
Particular	6	22	8	5
Total	10	56	9	7



Figura 5 - Situação dos poços cadastrados.

A figura 6 mostra a relação entre os poços atualmente em operação e os poços desativados (paralisados e não instalados), mas passíveis de entrar em funcionamento. Verifica-se que 13 poços particulares estão desativados. Com relação aos poços públicos, apenas três encontram-se desativados, podendo, entretanto, vir a operar, somando suas descargas àquelas dos 34 poços que estão em uso.

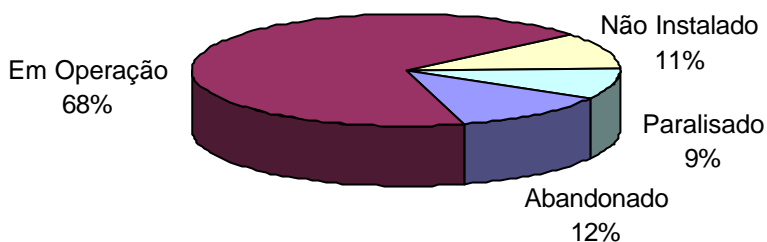

Figura 6 – Poços em uso e passíveis de funcionamento.

Com relação à fonte de energia utilizada nos sistemas de bombeamento dos poços, a figura 7 mostra que 26 poços públicos e 27 particulares utilizam energia elétrica. Os poços restantes, 15 públicos e 14 particulares, dependem de outras fontes de energia, como: eólica (cata-vento), solar e de combustíveis (óleo diesel, gasolina etc).

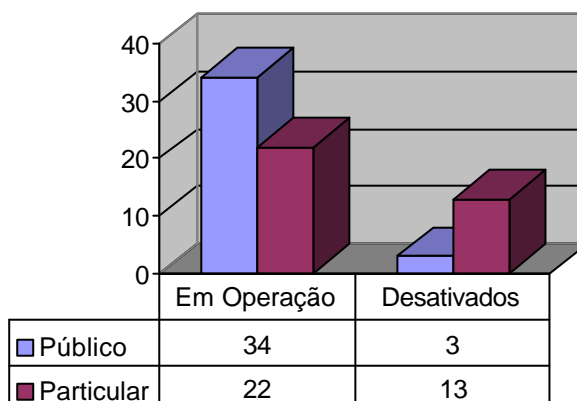

Figura 7 – Tipo de energia utilizada nos sistemas de bombeamento de água

Com relação à qualidade das águas dos poços cadastrados, foram realizadas *in loco* medidas de condutividade elétrica, que é a capacidade de uma substância conduzir a corrente elétrica, diretamente relacionada com o teor de sais dissolvidos.

Na maioria das águas subterrâneas naturais, a condutividade elétrica da água multiplicada por um fator, que varia entre 0,55 a 0,75, gera uma boa estimativa dos sólidos totais dissolvidos (STD). Neste diagnóstico, utilizou-se o fator 0,65 para obter o teor de sólidos dissolvidos nas águas analisadas.

A água com demasiado teor de minerais dissolvidos não é conveniente para certos usos. Contendo menos de 500 mg/L de sólidos dissolvidos é, em geral, satisfatória para o uso doméstico e para muitos fins industriais. Com mais de 1.000 mg/L contém minerais que lhe conferem um sabor desagradável e a torna inadequada para diversas finalidades.

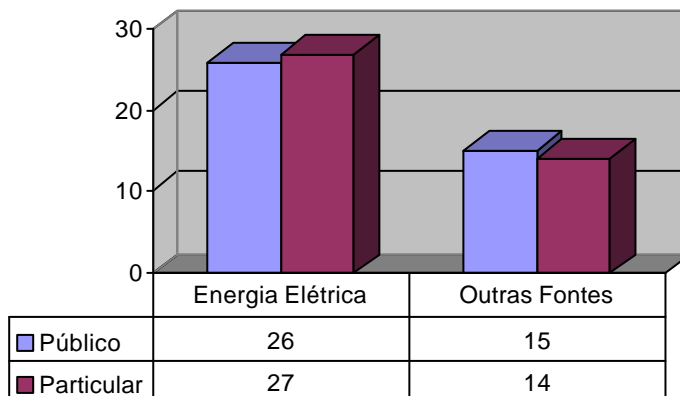
Para efeito de classificação das águas dos poços cadastrados, foram considerados os seguintes intervalos de sólidos totais dissolvidos (STD).

< 500 mg/L	Água doce
500 a 1.500 mg/L	Água salobra
> 1.500 mg/L	Água salgada

Foram coletadas amostras de água e analisados os sólidos totais dissolvidos de 66 poços, tendo como resultados valores variando de 18,2 a 505,1 mg/L e valor médio de 118,7 mg/L. Conforme a figura 8, que ilustra a classificação das águas subterrâneas no município, 65 poços apresentaram água doce, ou seja, os sólidos totais dissolvidos nestas águas estão abaixo de 500 mg/L, apenas um com água salobra e nenhum poço com água salgada.



Figura 8 - Qualidade das águas subterrâneas dos poços cadastrados

6 - CONCLUSÕES E RECOMENDAÇÕES

A análise dos dados referentes ao cadastramento de poços executado no município permitiu estabelecer as seguintes conclusões:

1. Em termos de domínio hidrogeológico, predominam as rochas da Bacia Sedimentar do Parnaíba, que possuem porosidade primária e boa permeabilidade, proporcionando boas condições de armazenamento e fornecimento de água;
2. O quadro 2 apresenta a situação atual dos poços existentes no município, onde 50% dos poços cadastrados são públicos e cerca de 19% do total são passíveis de funcionamento, podendo aumentar significativamente a oferta de água para a população;
3. Aproximadamente 65% dos poços são atendidos por rede de energia elétrica, o restante depende de fontes alternativas (eólica, solar) ou combustíveis para funcionar o sistema de bombeamento de água;
4. Em termos de qualidade das águas subterrâneas, as amostras analisadas mostraram que a grande maioria dos poços possui água doce, apenas uma amostra apresentou água salobra.

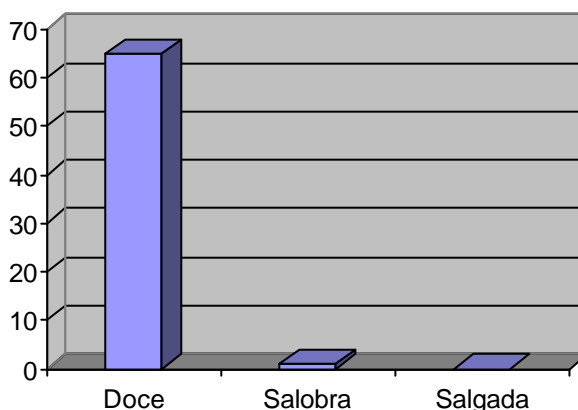
Quadro 2 - Situação atual dos poços cadastrados no município

Natureza do Poço	Abandonado	Em Operação	Não Instalado	Paralisado	Total
Público	4	34	1	2	41
Particular	6	22	8	5	41
Total	10	56	9	7	82

Com base nas conclusões acima estabelecidas são feitas as seguintes recomendações:

1. Os poços desativados e não instalados devem entrar em programas de recuperação e instalação de equipamentos de bombeamento, visando o aumento da oferta de água à região;
2. Poços paralisados em virtude de alta salinidade, devem ser analisados com detalhe (vazão, análise físico-química, nº de famílias atendidas etc.) visando a instalação de equipamentos de dessalinização da água;
3. Todos os poços necessitam de manutenção periódica para assegurar o seu funcionamento, principalmente, em tempos de estiagens prolongadas;
4. Para assegurar a boa qualidade da água, do ponto de vista bacteriológico, devem ser implantadas, em todos os poços, medidas de proteção sanitária tais como: selo sanitário, tampa de proteção, limpeza permanente do terreno, cerca de proteção etc.

REFERÊNCIAS BIBLIOGRÁFICAS

- FUNDAÇÃO INSTITUTO BRASILEIRO DE GEOGRAFIA E ESTATÍSTICA. Geografia do Brasil. *Região Nordeste*. Rio de Janeiro, SERGRAF. IBGE, 1977
- FUNDAÇÃO INSTITUTO BRASILEIRO DE GEOGRAFIA E ESTATÍSTICA – IBGE. [Mapas Base dos municípios do Estado do Piauí]. Escalas variadas. Inédito.
- JACOMINE, P.K.T. et al.. Levantamento exploratório – reconhecimento de solos do Estado do Piauí. Rio de Janeiro. EMBRAPA-SNLCS/SUDENE-DRN. 1986. 782 p ilust.
- LIMA, E. de A. M. & LEITE, J.F. – 1978 – Projeto Estudo Global da Bacia Sedimentar do Parnaíba. Recife: DNPM/CPRM.
- PESSOA, M. D. – 1979 – Inventário Hidrogeológico Básico do Nordeste. Folha Nº 18 – São Francisco – NE. Recife. SUDENE
- PROJETO CARVÃO DA BACIA DO PARNAÍBA. Convênio DNPM/CPRM. Relatório Final da Etapa I. vol. 1. Recife. 1973
- PROJETO RADAM. FOLHA SB.23 TERESINA E PARTE DA FOLHA SB.24 JAGUARIBE; geologia, geomorfologia, solos, vegetação e uso potencial da terra. Rio de Janeiro. 1973.

ANEXO 1

PLANILHA DE DADOS DAS FONTES DE ABASTECIMENTO

Projeto Cadastro de Fontes de Abastecimento por Água Subterrânea
Diagnóstico do Município de Bertolínea - Estado do Piauí

CÓDIGO POCO	LOCALIDADE	LATITUDE_S	LONGITUDE_W	PONTO DE AGUA	NATUREZA DO TERRENO	PROF (m)	VAZAO (L/h)	SITUACAO DO POÇO	EQUIPAMENTO DE BOMBEAMENTO	FONTE DE ENERGIA	FINALIDAD E DO USO	STD (mg/L)
GN481	SITIO CANTINHO DO CEU	7 37 50,1	43 57 28,6	Poço tubular	Particular			Em Operação	Bomba injetora	Elétrica trifásica	Particular	26
GN482	AVENIDA PRESIDENTE MEDICI - POSTO	7 37 43,3	43 57 19,8	Poço tubular	Particular	70	8000	Em Operação	Compressor de ar	Elétrica trifásica		71,5
GN483	AVENIDA PRESIDENTE MEDICI	7 37 31,7	43 57 20,5	Poço tubular	Público			Em Operação	Bomba submersa	Elétrica trifásica		18,85
GN484	AVENIDA PRESIDENTE MEDICI - HOSPIT	7 37 28,8	43 57 21,5	Poço tubular	Público			Abandonado				
GN485	AVENIDA PRESIDENTE MEDICI - CLUBE	7 37 25,3	43 57 26,3	Poço tubular	Particular	120	13500	Em Operação	Bomba submersa	Elétrica trifásica		37,05
GN486	MATADOURO	7 37 0,1	43 57 27,9	Poço tubular	Particular			Abandonado				
GN487	PETI- ESCOLA MUNICIPAL JOSE ANTONIO	7 36 55,4	43 57 35,4	Poço tubular	Público			Em Operação	Bomba submersa	Elétrica trifásica	Comunitário	18,2
GN488	SELADOR DO UDO - BONITA KM 4	7 36 16,8	43 57 53	Poço tubular	Particular			Em Operação	Compressor de ar	Elétrica trifásica		33,15
GN489	SELADOR DO UDO BONITA 4 KM	7 36 22,7	43 58 7,7	Poço tubular	Particular			Não Instalado				18,2
GN490	TAPUIO	7 42 30,1	43 46 9,1	Poço tubular	Particular	86		Não Instalado	Sarilho			185,9
GN491	AINHUM	7 46 16,3	43 51 58,9	Poço tubular	Particular	100		Paralisado	Bomba submersa	Óleo Diesel		
GN492	AINHUMA	7 46 10,5	43 53 0,3	Poço tubular	Particular		2000	Em Operação	Compressor de ar	Óleo Diesel	Particular	26,65
GN493	FAZENDA DO ZÉ (COMUNIDADE AINHUM	7 45 47,5	43 50 52,3	Poço tubular	Particular	100	2000	Em Operação	Bomba submersa	Elétrica trifásica	Particular	189,15
GN494	AINHUMA	7 45 38,4	43 50 34,2	Poço tubular	Público			Em Operação	Bomba submersa	Óleo Diesel		139,1
GN495	COMUNIDADE PLACA	7 47 54,4	43 49 54,3	Poço tubular	Público			Em Operação	Bomba submersa	Elétrica trifásica	Comunitário	41,6
GN496	COMUNIDADE PLACA	7 47 55,8	43 59 53,6	Poço tubular	Particular			Em Operação	Bomba submersa	Elétrica trifásica	Particular	81,9
GN497	CANA BRAVA	7 47 26,7	43 49 25,1	Poço tubular	Público	150	750	Em Operação	Bomba submersa	Elétrica trifásica	Comunitário	198,25
GN498	ARACA	7 48 12,6	43 48 29,1	Poço tubular	Particular	66		Abandonado				
GN499	ARACA	7 49 3,3	43 48 36,4	Poço tubular	Particular		2000	Em Operação	Bomba submersa	Elétrica monofásica	Particular	314,6
GN500	PEDREIRA	7 50 27,6	43 48 38,3	Poço tubular	Público	175		Em Operação	Bomba submersa	Elétrica monofásica	Comunitário	58,5
GN501	SACO DOS BOIS	7 50 37,4	43 47 52,2	Poço tubular	Particular	90		Em Operação	Bomba submersa	Elétrica monofásica	Particular	72,8
GN502	COMUNIDADE SACO DOS BOIS	7 51 44,5	43 48 9,4	Poço tubular	Público	100		Em Operação	Bomba submersa	Elétrica monofásica		107,9
GN503	BURITI	7 52 30,7	43 48 22	Poço tubular	Público	107		Em Operação	Bomba submersa	Óleo Diesel	Comunitário	112,45
GN504	CAMPANHA - ESCOLA MAJOR FRANCISCO	7 54 34,7	43 48 10,2	Poço tubular	Público	102		Em Operação	Bomba injetora	Óleo Diesel	Comunitário	237,9
GN505	MARIMBOS	7 56 4	43 48 9,7	Poço tubular	Particular			Paralisado	Bomba injetora	Óleo Diesel	Particular	
GN506	VARZEA COMPRIDA	7 57 35,5	43 47 42	Poço tubular	Particular	100	3500	Em Operação	Bomba submersa	Elétrica trifásica	Particular	76,7
GN507	COMUNIDADE PLACA	7 48 8,4	43 50 9	Poço tubular	Público	90	5000	Em Operação	Bomba submersa	Elétrica trifásica	Comunitário	118,95
GN508	PORTEIRAS	7 48 57,1	43 50 26,3	Poço tubular	Público	95	12000	Em Operação	Bomba submersa	Óleo Diesel	Comunitário	276,9
GN509	CURRAL QUEIMADO	7 51 16,3	43 52 57	Poço tubular	Público	100		Paralisado	Bomba injetora	Óleo Diesel	Comunitário	
GN510	NOVA MORADA	7 50 26,3	43 54 32,9	Poço tubular	Público	100	12000	Em Operação	Bomba submersa	Óleo Diesel	Comunitário	71,5
GN511	FAZENDA PRAZERES	7 50 23,4	43 55 56,4	Poço tubular	Público		2500	Em Operação	Bomba submersa	Óleo Diesel	Comunitário	39
GN512	MUCUNAN	7 50 24	43 58 0,8	Poço tubular	Público	100	6000	Em Operação	Bomba submersa	Óleo Diesel	Comunitário	44,2
GN513	FAZENDA ALEGRE	7 52 25,4	43 53 52,2	Poço tubular	Público	102	4000	Em Operação	Bomba submersa	Óleo Diesel	Comunitário	89,7

Projeto Cadastro de Fontes de Abastecimento por Água Subterrânea
Diagnóstico do Município de Bertolínea - Estado do Piauí

CÓDIGO POCO	LOCALIDADE	LATITUDE_S	LONGTUDE_W	PONTO DE AGUA	NATUREZA DO TERRENO	PROF (m)	VAZAO (L/h)	SITUACAO DO POÇO	EQUIPAMENTO DE BOMBEAMENTO	FONTE DE ENERGIA	FINALIDAD E DO USO	STD (mg/L)
GN514	SAO JOSE	7 52 48,5	43 54 9,5	Poço tubular	Público			Em Operação	Bomba submersa	Óleo Diesel	Comunitário	72,8
GN515	MEDONHO	7 53 39,9	43 56 29,3	Poço tubular	Público	135		Em Operação	Bomba submersa	Óleo Diesel	Comunitário	59,8
GN516	FAZENDA CABECEIRAS	7 54 55,9	43 58 58,1	Poço tubular	Particular			Abandonado				
GN517	BACURI	7 38 33,2	43 56 35,2	Poço tubular	Particular			Abandonado				
GN561	CAJAZEIRAS	7 33 1,6	43 53 35,9	Poço tubular	Público	100		Em Operação	Bomba submersa	Elétrica trifásica	Comunitário	65,65
GN562	CAJAZEIRAS	7 32 49,2	43 53 22,7	Poço tubular	Particular	55		Em Operação	Bomba submersa	Elétrica trifásica	Particular	50,7
GN563	CAJAZEIRAS	7 32 48	43 53 20,8	Poço tubular	Particular	100	7500	Em Operação	Bomba submersa	Elétrica trifásica	Particular	35,1
GN564	CAJAZEIRAS	7 32 58	43 53 51,5	Poço tubular	Particular	100	8000	Em Operação	Bomba submersa	Elétrica trifásica	Particular	26
GN565	MALICIA	7 32 11	43 52 58,1	Poço tubular	Particular	100		Em Operação	Bomba submersa	Elétrica monofásica	Particular	96,2
GN566	MALICIA	7 31 54,9	43 52 45,5	Poço tubular	Público	70	15000	Em Operação	Bomba submersa	Elétrica monofásica	Comunitário	68,9
GN567	CAGADOS	7 30 47,8	43 53 17,7	Poço tubular	Público	151	15000	Em Operação	Bomba submersa	Elétrica monofásica	Comunitário	41,6
GN568	CAGADOS	7 30 52,8	43 53 21,1	Poço tubular	Público	101		Em Operação	Bomba submersa	Elétrica monofásica	Comunitário	34,45
GN569	CAGADOS	7 30 40,8	43 53 11,3	Poço tubular	Público	160	10000	Não Instalado				42,9
GN570	DELMARIA	7 41 5,8	43 57 24,8	Poço tubular	Particular			Paralisado	Bomba submersa	Elétrica monofásica		
GN571	DELMARIA	7 41 36,4	43 58 14,8	Poço tubular	Particular	100		Em Operação	Compressor de ar	Elétrica monofásica	Particular	25,35
GN572	GADO VELHACO	7 36 23,6	43 54 59,9	Poço tubular	Particular			Não Instalado				94,9
GN573	GADO VELHACO	7 34 58	43 54 11,2	Poço tubular	Particular	90		Não Instalado	Sarilho		Particular	162,5
GN574	MANDACARU	7 34 31,7	43 54 9,6	Poço tubular	Público	100		Em Operação	Bomba submersa	Elétrica trifásica	Comunitário	87,75
GN575	BOA ESPERANCA	7 34 1,7	43 53 21	Poço tubular	Particular			Em Operação	Bomba submersa	Óleo Diesel	Particular	61,75
GN576	BOA ESPERANCA	7 33 48	43 53 14,3	Poço tubular	Particular			Paralisado	Bomba submersa	Óleo Diesel	Particular	
GN577	JOAO DA ONCA	7 38 51,6	43 56 6,6	Poço tubular	Particular	100		Em Operação	Bomba submersa	Elétrica monofásica	Particular	102,05
GN578	SEDE DO MUNICIPIO DE BERTOLINIA	7 38 12,9	43 57 9,9	Poço tubular	Público			Abandonado				
GN579	SEDE DO MUNICIPIO DE BERTOLINIA	7 38 23	43 57 10,2	Poço tubular	Público			Abandonado				
GN580	SEDE DO MUNICIPIO DE BERTOLINIA	7 38 27,9	43 57 6,7	Poço tubular	Público	260		Abandonado				
GN581	SEDE DO MUNICIPIO DE BERTOLINIA	7 38 15	43 57 15,9	Poço tubular	Público	163		Paralisado	Bomba submersa	Elétrica trifásica		
GU265	BURITI GRANDE	7 39 29,3	43 44 32,4	Poço tubular	Público			Em Operação		Elétrica trifásica	Comunitário	286
GU266	FAZENDA LAJEDO	7 39 1,4	43 43 20,1	Poço tubular	Público			Em Operação	Bomba submersa	Elétrica trifásica	Comunitário	341,25
GU267	FAZENDA LAJEDO	7 39 2,3	43 43 25,9	Poço tubular	Público	50	5000	Em Operação	Bomba submersa	Elétrica trifásica	Comunitário	126,75
GU268	SITIO RIACHO DA AREIA	7 40 58,5	43 45 38,7	Poço tubular	Público			Em Operação	Bomba submersa	Elétrica trifásica	Comunitário	196,95
GU269	SERRA DO TAPUIO	7 42 25,6	43 46 42,9	Poço tubular	Particular			Em Operação	Compressor de ar	Elétrica trifásica	Particular	446,55
GU270	BARRA DO TAPUIO	7 42 47,9	43 47 5,3	Poço tubular	Público	120	4000	Em Operação	Bomba submersa	Elétrica trifásica	Comunitário	439,4
GU271	BARRA DO TAPUIO - TOSTADO	7 43 7,2	43 47 19,8	Poço tubular	Público	130	15000	Em Operação	Bomba submersa	Elétrica trifásica	Comunitário	505,05
GU272	TOSTADA	7 43 11,5	43 47 26,3	Poço escavad	Particular	17		Não Instalado	Sarilho			102,7

Projeto Cadastro de Fontes de Abastecimento por Água Subterrânea
Diagnóstico do Município de Bertolínea - Estado do Piauí

CÓDIGO POCO	LOCALIDADE	LATITUDE_S	LONGTUDE_W	PONTO DE AGUA	NATUREZA DO TERRENO	PROF (m)	VAZAO (L/h)	SITUACAO DO POÇO	EQUIPAMENTO DE BOMBEAMENTO	FONTE DE ENERGIA	FINALIDAD E DO USO	STD (mg/L)
GU273	LAGOA RASA	7 43 32,5	43 47 31,2	Poço tubular	Público	150		Em Operação	Bomba submersa	Elétrica trifásica	Comunitário	303,55
GU274	FAZENDA CAMBUQUIRA	7 44 40,1	43 48 24,6	Poço tubular	Particular	245	20000	Em Operação	Compressor de ar	Elétrica trifásica	Particular	365,95
GU275	FAZENDA CAMBUQUIRA	7 44 43,3	43 48 18,3	Poço tubular	Particular	100	10000	Não Instalado				158,6
GU276	FAZENDA CAMBUQUIRA	7 42 49	43 52 56,2	Poço tubular	Particular	90	5000	Abandonado				
GU277	RUA TIRADENTES - CENTRO	7 38 38,7	43 57 18,5	Poço tubular	Público			Em Operação	Bomba submersa	Elétrica trifásica	Comunitário	26
GU278	RUA ANTONIO HONORIO- CENTRO	7 38 25,9	43 57 14,5	Poço tubular	Particular	60	20000	Em Operação	Bomba submersa	Elétrica trifásica	Particular	27,3
GU279	PRACA NOSSA SENHORA APARECIDA	7 38 15,4	43 57 15,9	Poço tubular	Público	605	80000	Em Operação	Bomba submersa	Elétrica trifásica	Comunitário	328,9
GU280	PARQUE NORDESTAO	7 38 5,3	43 57 21,4	Poço tubular	Particular	60		Abandonado				
GU753	BAIRRO CAIXA DAGUA (SEDE)	7 37 53,3	43 57 5,6	Poço tubular	Público			Em Operação	Bomba submersa	Elétrica trifásica	Comunitário	41,6
GU754	SEDE III	7 38 12,8	43 57 10,2	Poço tubular	Particular	246		Não Instalado			Comunitário	85,15
GU755	SEDE MUNICIPAL DE BERTOLINIA	7 38 20,3	43 56 46,4	Poço tubular	Público			Em Operação	Bomba submersa		Comunitário	23,4
GU756	JACUTINGA	7 35 47,4	43 58 43,1	Poço tubular	Particular	72	7000	Em Operação	Bomba submersa	Elétrica monofásica	Particular	19,5
GU757	JACUTINGA	7 36 5,4	43 57 54	Poço tubular	Particular	105	13000	Em Operação	Bomba submersa	Elétrica trifásica	Particular	22,1
GU758	VEREDA DOS CAVALOS	7 33 30,7	43 56 15,7	Poço tubular	Particular			Não Instalado				82,55
GU759	BONITA - PI (SUB ESTACAO - CEPISA)	7 35 56,5	43 57 46,7	Poço tubular	Particular	150		Paralisado				32,5
GU760	CAJAZEIRAS (CASA DE FARINHA)	7 33 2,1	43 53 55,9	Poço tubular	Público	100		Em Operação	Bomba submersa	Elétrica trifásica	Comunitário	38,35

ANEXO 2

MAPA DE PONTOS D'ÁGUA