

**DIAGNÓSTICO DO MUNICÍPIO DE  
SIMÕES**

Março/2004

**PROJETO CADASTRO  
DE FONTES DE  
ABASTECIMENTO POR  
ÁGUA SUBTERRÂNEA**

**PIAUI**

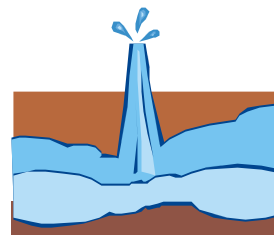

 **CPRM**  
Serviço Geológico do Brasil

 **PRODEEM**  
O Brasil se liga, o futuro acontece

Programa  
**LUZ**  
para todos

Secretaria de  
MinaseMetalurgia

Secretaria de  
Desenvolvimento Energético

Ministério de  
Minase Energia

  
UM PAÍS DE TODOS  
GOVERNO FEDERAL

---

MINISTÉRIO DE MINAS E ENERGIA

*Dilma Vana Rousseff*

Ministra de Estado

SECRETARIA EXECUTIVA

*Mauricio Tiomno Tolmasquim*

Secretário

---

SECRETARIA DE DESENVOLVIMENTO  
ENERGÉTICO

*André Ramon Silva Martins*

Secretário Interino

SECRETARIA DE MINAS E METALURGIA

*Giles Carriconde Azevedo*

Secretário

---

PROGRAMA LUZ PARA TODOS

*João Nunes Ramis*

Diretor

PROGRAMA DE DESENVOLVIMENTO  
ENERGÉTICO DOS ESTADOS E MUNICÍPIOS  
PRODEEM

*Paulo Augusto Leonelli*

Diretor

*Aroldo Borba*  
Gerente Técnico

SERVIÇO GEOLÓGICO DO BRASIL - CPRM

*Agamenon Sérgio Lucas Dantas*

Diretor-Presidente

*José Ribeiro Mendes*

Diretor de Hidrologia e Gestão Territorial

*Manoel Barretto da Rocha Neto*

Diretor de Geologia e Recursos Minerais

*Álvaro Rogério Alencar Silva*

Diretor de Administração e Finanças

*Fernando Pereira de Carvalho*

Diretor de Relações Institucionais e  
Desenvolvimento

*Frederico Cláudio Peixinho*

Chefe do Departamento de Hidrologia

*Fernando Antonio Carneiro Feitosa*

Chefe da Divisão de Hidrogeologia e Exploração

*Ivanaldo Vieira Gomes da Costa*

Superintendente Regional de Salvador

*José Wilson de Castro Timóteo*

Superintendente Regional de Recife

*Hélio Pereira*

Superintendente Regional de Belo Horizonte

*Darlan Filgueira Maciel*

Chefe da Residência de Fortaleza

*Francisco Batista Teixeira*

Chefe da Residência Especial de Teresina

---

Ministério de Minas e Energia  
Secretaria de Desenvolvimento Energético / Secretaria de Minas e Metalurgia  
Programa Luz Para Todos  
Programa de Desenvolvimento Energético de Estados e Municípios - PRODEEM  
Serviço Geológico do Brasil - CPRM  
Diretoria de Hidrologia e Gestão Territorial

**PROJETO CADASTRO DE FONTES DE ABASTECIMENTO POR  
ÁGUA SUBTERRÂNEA**

**ESTADO DO PIAUÍ**

***DIAGNÓSTICO DO MUNICÍPIO DE SIMÕES***

**ORGANIZAÇÃO DO TEXTO**

Robério Bôto de Aguiar  
José Roberto de Carvalho Gomes

Fortaleza  
Março/2004

## **COORDENAÇÃO GERAL**

Frederico Cláudio Peixinho - DEHID

## **COORDENAÇÃO TÉCNICA**

Fernando Antônio C. Feitosa - DIHEXP

## **COORDENAÇÃO ADMINISTRATIVO-FINANÇEIRA**

José Emílio C. Oliveira - DIHEXP

## **APOIO TÉCNICO-ADMINISTRATIVO**

Sara Maria Pinotti Benvenuti - DIHEXP

## **COORDENAÇÃO REGIONAL**

Jaime Quintas dos S. Colares - REFO  
José Alberto Ribeiro - REFO  
Oderson A. de Souza Filho - REFO  
Francisco C. Lages C. Filho - RESTE  
João Alfredo da C. L. Neto - SUREG-RE  
José Carlos da Silva - SUREG-RE  
Luís Fernando C. Bonfim - SUREG-SA

## **EQUIPE TÉCNICA DE CAMPO**

### **REFO**

Ângelo Trévia Vieira  
Felicíssimo Melo  
Francisco Alves Pessoa  
Jader Parente Filho  
José Roberto de Carvalho Gomes  
Liano Silva Veríssimo  
Luiz da Silva Coelho  
Robério Bôto de Aguiar

### **RESTE**

Antônio Reinaldo Soares Filho  
Carlos Antônio Luz  
Cipriano Gomes Oliveira  
Heinz Alfredo Trein  
Ney Gonzaga de Souza

### **SUREG-RE**

Ari Teixeira de Oliveira  
Breno Augusto Beltrão  
Cícero Alves Ferreira  
Cristiano de Andrade Amaral  
Dunaldson Eliezer G. A da Rocha  
Franklin de Moraes  
Frederico José Campelo de Souza  
Jardo Caetano dos Santos  
José Wilson de Castro Temóteo  
João de Castro Mascarenhas  
Jorge Luiz Fortunato de Miranda  
Luiz Carlos de Souza Júnior  
Manoel Júlio da Trindade G. Galvão  
Saulo de Tarso Monteiro Pires  
Sérgio Monthezuma S. Guerra  
Simeones Neri Pereira  
Valdecílio Galvão Duarte de Carvalho  
Vanildo Almeida Mendes

## **SUREG-SA**

Edvaldo Lima Mota  
Edmilson de Souza Rosa  
Hermínio Brasil Vilaverde Lopes  
João Cardoso Ribeiro M. Filho  
Luís Henrique Monteiro Pereira  
Pedro Antônio de Almeida Couto  
Vânia Passos Borges

## **SUREG-BH**

Angélica Garcia Soares  
Eduardo Jorge Machado Simões  
Ely Soares de Oliveira  
Haroldo Santos Viana  
Reynaldo Murilo D. Alves de Brito

## **EM DESTAQUE**

Almir Araújo Pacheco - SUREG-BE  
Ana Cláudia Vieira - SUREG-PA  
Bráulio Robério Caye - SUREG-PA  
Carlos J. B. Aguiar - SUREG-MA  
Geraldo de B. Pimentel - SUREG-PA  
José Cláudio Viegas C. - SUREG-SA  
Paulo Pontes Araújo - SUREG-BE  
Tomás E. Vasconcelos - SUREG-GO

## **RECENSEADORES**

Acácio Ferreira Júnior  
Adriana de Jesus Felipe  
Álerson Faliere Suarez  
Almir Gomes Freire - CPRM  
Ângela Aparecida Pezzuti  
Antônio Celso R. de Melo - CPRM  
Antônio Edílson Pereira de Souza  
Antônio Jean Fontenele Menezes  
Antônio Manoel Marciano Souza  
Antônio Marques Honorato  
Armando Arruda Câmara F. - CPRM  
Carlos Alberto G. de Andrade - CPRM  
Celso Viana Maciel  
Cícero René de Souza Barbosa  
Cláudio Márcio Fonseca Vilhena  
Claudionor de Figueiredo  
Cleiton Pierre da Silva Viana  
Cristiano Alves da Silva  
Edivaldo Fateicha - CPRM  
Eduardo Benevides de Freitas  
Eduardo Fortes Crisóstomos  
Eliomar Coutinho Barreto  
Emanuel de Almeida Leão  
Emerson Garret Menor  
Emicles Pereira C. de Souza  
Érika Peconick Ventura  
Erval Manoel Linden - CPRM  
Ewerton Torres de Melo  
Fábio de Andrade Lima  
Fábio de Souza Pereira  
Fábio Luiz Santos Faria  
Francisco Augusto A. Lima  
Francisco Edson Alves Rodrigues  
Francisco Ivanir Medeiros da Silva  
Francisco José Vasconcelos Souza  
Francisco Lima Aguiar Junior  
Francisco Pereira da Silva - CPRM  
Frederico Antônio Araújo Meneses  
Geancarlo da Costa Viana  
Genivaldo Ferreira de Araújo  
Gustavo Lira Meyer  
Haroldo Brito de Sá  
Henrique Cristiano C. Alencar

Jamile de Souza Ferreira  
Jaqueline Almeida de Souza  
Jefté Rocha Holanda  
João Carlos Fernandes Cunha  
João Luis Alves da Silva  
Joelza de Lima Enéas  
Jorge Hamilton Quidute Goes  
José Carlos Lopes - CPRM  
Joselito Santiago Lima  
Josemar Moura Bezerril Junior  
Julio Vale de Oliveira  
Kênia Nogueira Diógenes  
Marcos Aurélio C. de Góis Filho  
Mário Wardi Junior  
Matheus Medeiros Mendes Carneiro  
Maurício Vieira Rios - CPRM  
Michel Pinheiro Rocha  
Narcelya da Silva Araújo  
Nicácia Débora da Silva  
Oscar Rodrigues Aciolly Júnior  
Paula Francinete da Silveira Baia  
Paulo Eduardo Melo Costa  
Paulo Fernando Rodrigues Galindo  
Pedro Hermano Barreto Magalhães  
Raimundo Correa da Silva Neto  
Ramiro Francisco Bezerra Santos  
Raul Frota Gonçalves  
Rodrigo Araújo de Mesquita  
Romero Amaral Medeiros Lima  
Rosângela de Assis Nicolau  
Saulo Moreira de Andrade - CPRM  
Sérvulo Fernandez Cunha  
Thiago de Menezes Freire  
Valdirene Carneiro Albuquerque  
Vicente Calixto Duarte Neto - CPRM  
Vilmar Souza Leal - CPRM  
Wagner Ricardo R. de Alkimim  
Walter Lopes de Moraes Junior

## **TEXTO**

## **ORGANIZAÇÃO**

José Roberto de Carvalho Gomes  
Robério Bôto de Aguiar

## **CARACTERIZAÇÃO DO MUNICÍPIO**

### **Localização e Aspectos Sócio-Econômicos**

Homero Coelho Benevides  
Raimundo Anunciato de Carvalho  
Robério Bôto de Aguiar  
Valderedo de Almeida Magno

### **Aspectos Fisiográficos e Geologia**

Epifânio Gomes da Costa

**Recursos Hídricos Superficiais**  
Francisco Tarcísio Braga Andrade  
Robério Bôto de Aguiar

### **Recursos Hídricos Subterrâneos**

Jose Roberto de Carvalho Gomes

## **DIAGNÓSTICO DOS POÇOS CADASTRADOS**

Liano Silva Veríssimo  
Ricardo de Lima Brandão  
Robério Bôto de Aguiar

## ILUSTRAÇÕES

Ângelo Trévia Vieira  
Francisco Vladimir Castro Oliveira  
Iaponira Paiva Gomes  
José Alberto Ribeiro  
José Roberto de Carvalho Gomes  
Liano Silva Veríssimo  
Oderson Antônio de Souza Filho  
Raimundo Anunciato de Carvalho  
Ricardo de Lima Brandão  
Sara Maria Pinotti Benvenuti

## BANCO DE DADOS

### Coordenação

Francisco Edson Mendonça Gomes

### Administração

Eriveldo da Silva Mendonça

### Consistência

Janólfta Leda Rocha Holanda

## MAPAS DE PONTOS D'ÁGUA

### Coordenação

Francisco Edson Mendonça Gomes

### Execução

Antônio Celso Rodrigues de Melo  
José Emilson Cavalcante  
Selêucis Lopes Nogueira  
Vicente Calixto Duarte Neto

A282

Aguiar, Robério Bôto de

Projeto cadastro de fontes de abastecimento por água subterrânea, estado do Piauí: diagnóstico do município de Simões / Organização do texto [por] Robério Bôto de Aguiar [e] José Roberto de Carvalho Gomes . — Fortaleza: CPRM - Serviço Geológico do Brasil, 2004.

1. Hidrogeologia – Piauí - Cadastros. 2. Água subterrânea – Piauí - Cadastros. I. Gomes, José Roberto de Carvalho. II Título.

CDD 551.49098122

## APRESENTAÇÃO

---

A CPRM – Serviço Geológico do Brasil, cuja missão é gerar e difundir conhecimento geológico e hidrológico básico para o desenvolvimento sustentável do Brasil, desenvolve no Nordeste brasileiro, para o Ministério de Minas e Energia, ações visando o aumento da oferta hídrica, que estão inseridas no Programa de Água Subterrânea para a região Nordeste, em sintonia com os programas do governo federal.

Executado por intermédio da Diretoria de Hidrologia e Gestão Territorial, desde o início o programa é orientado para uma filosofia de trabalho participativa e interdisciplinar e, atualmente, para fomentar ações direcionadas para inclusão social e redução das desigualdades sociais, priorizando ações integradas com outras instituições, visando assegurar a ampliação dos recursos naturais e, em particular, dos recursos hídricos subterrâneos, de forma compatível com as demandas da região nordestina.

É neste contexto que está sendo executado o Projeto Cadastro de Fontes de Abastecimento por Água Subterrânea, localizado no semi-árido do Nordeste, que engloba os estados do Piauí, Ceará, Rio Grande do Norte, Paraíba, Pernambuco, Alagoas, Sergipe e Bahia, e norte de Minas Gerais e do Espírito Santo.

Embora com múltiplas finalidades, este Projeto visa atender diretamente às necessidades do PRODEEM, no que se refere à indicação de poços tubulares em condições de receber sistemas de bombeamento por energia solar.

Assim, esta contribuição técnica de significado alcance social do Ministério de Minas e Energia, em parceria com as Secretarias de Energia e de Minas e Metalurgia e com o Serviço Geológico do Brasil, servirá para dar suporte aos programas de desenvolvimento da região, com informações consistentes e atualizadas e, sobretudo, dará subsídios ao Programa Fome Zero, no tocante às ações efetivas para o abastecimento público e ao combate à fome das comunidades sertanejas do semi-árido nordestino.

José Ribeiro Mendes  
Diretor de Hidrologia e Gestão Territorial  
CPRM – Serviço Geológico do Brasil

### APRESENTAÇÃO

<b>1. INTRODUÇÃO</b>	<b>1</b>
<b>2. ÁREA DE ABRANGÊNCIA</b>	<b>1</b>
<b>3. METODOLOGIA</b>	<b>2</b>
<b>4. CARACTERIZAÇÃO DO MUNICÍPIO</b>	<b>2</b>
<b>4.1. LOCALIZAÇÃO</b>	<b>2</b>
<b>4.2. ASPECTOS SOCIOECONÔMICOS</b>	<b>2</b>
<b>4.3. ASPECTOS FISIAGRÁFICOS</b>	<b>3</b>
<b>4.4. GEOLOGIA</b>	<b>4</b>
<b>4.5. RECURSOS HÍDRICOS</b>	<b>4</b>
<b>4.5.1. Águas Superficiais</b>	<b>4</b>
<b>4.5.2. Águas Subterrâneas</b>	<b>5</b>
<b>5. DIAGNÓSTICO DOS POÇOS CADASTRADOS</b>	<b>5</b>
<b>6. CONCLUSÕES E RECOMENDAÇÕES</b>	<b>7</b>
<b>REFERÊNCIAS BIBLIOGRÁFICAS</b>	<b>8</b>
<b>ANEXO 1 - PLANILHA DE DADOS DAS FONTES DE ABASTECIMENTO</b>	
<b>ANEXO 2 - MAPA DE PONTOS D'ÁGUA</b>	

## 1 - INTRODUÇÃO

O Polígono das Secas apresenta um regime pluviométrico marcado por extrema irregularidade de chuvas, no tempo e no espaço. Nesse cenário, a escassez de água constitui um forte entrave ao desenvolvimento socioeconômico e, até mesmo, à subsistência da população. A ocorrência cíclica das secas e seus efeitos catastróficos são por demais conhecidos e remontam aos primórdios da história do Brasil.

Esse quadro de escassez poderia ser modificado em determinadas regiões, através de uma gestão integrada dos recursos hídricos superficiais e subterrâneos. Entretanto, a carência de estudos de abrangência regional, fundamentais para a avaliação da ocorrência e da potencialidade desses recursos, reduz substancialmente as possibilidades de seu manejo, inviabilizando uma gestão eficiente. Além disso, as decisões sobre a implementação de ações de convivência com a seca exigem o conhecimento básico sobre a localização, caracterização e disponibilidade dessas fontes hídricas.

Para um efetivo gerenciamento dos recursos hídricos, principalmente num contexto emergencial, como é o caso das secas, merece atenção a utilização das fontes de abastecimento de água subterrânea, pois esse recurso pode tornar-se significativo no suprimento hídrico da população e dos rebanhos. Neste sentido, um fato preocupante é o desconhecimento generalizado, em todos os setores, tanto do número, quanto da situação das captações existentes, fato este agravado quando se observa a grande quantidade de captações de água subterrânea no semi-árido, principalmente em rochas cristalinas, desativadas e/ou abandonadas por problemas de pequena monta, em muitos casos passíveis de ser solucionados com ações corretivas de baixo custo.

Para suprir as necessidades das instituições e demais segmentos da sociedade atuantes na região nordestina, no atendimento à população quanto à garantia de oferta hídrica, principalmente nos momentos críticos de estiagem, a CPRM está realizando o **Projeto Cadastro de Fontes de Abastecimento por Água Subterrânea**, em consonância com as diretrizes do Governo Federal e com os propósitos apresentados pelo Ministério de Minas e Energia.

Este Projeto tem como objetivo cadastrar todos os poços tubulares, poços amazonas representativos e fontes naturais em uma área, inicial, de 722.000 km<sup>2</sup> da região Nordeste do Brasil, excetuando-se as áreas urbanas das regiões metropolitanas.

## 2 - ÁREA DE ABRANGÊNCIA

A área de abrangência do projeto de cadastramento (figura 1) estende-se pelos estados do Piauí, Ceará, Rio Grande do Norte, Paraíba, Pernambuco, Alagoas, Sergipe e Bahia, e norte de Minas Gerais.



Figura 1 - Área de abrangência do Projeto



### 3 - METODOLOGIA

O planejamento operacional para a realização deste projeto teve como base a experiência da CPRM nos projetos de cadastramento de poços dos estados do Ceará e de Sergipe, executados com sucesso em 1998 e 2001, respectivamente.

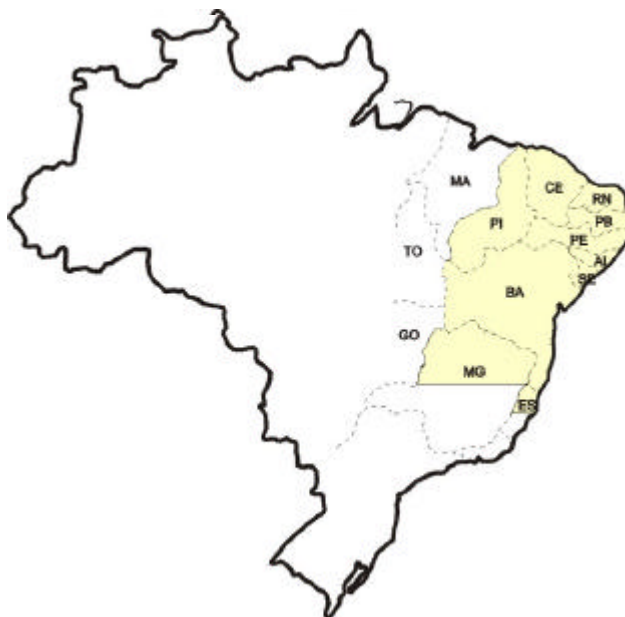
Os trabalhos de campo foram executados por microrregião, com áreas variando de 15.000 a 25.000 km<sup>2</sup>. Cada área foi levantada por uma equipe coordenada por dois técnicos da CPRM e composta, em média, de seis recenseadores, na maioria estudantes de nível superior dos cursos de Geologia e Geografia, selecionados e treinados pela CPRM.

O trabalho contemplou o cadastramento das fontes de abastecimento por água subterrânea (poço tubular, poço escavado e fonte natural), com determinação das coordenadas geográficas pelo uso do *Global Positioning System* (GPS) e obtenção de todas as informações passíveis de ser coletadas através de uma visita técnica (caracterização do poço, instalações, situação da captação, dados operacionais, qualidade e uso da água, e aspectos ambientais, geológicos e hidrológicos).

Os dados coletados foram repassados sistematicamente ao Núcleo de Processamento de Dados da CPRM – Residência de Fortaleza, para, após rigorosa análise, alimentarem um banco de dados que, devidamente consistido e tratado, possibilitou a elaboração de um mapa de pontos d'água de cada um dos municípios inseridos na área de atuação do Projeto, cujas informações são complementadas por esta nota explicativa, visando fácil manuseio e compreensão acessível a diferentes usuários.

Na elaboração dos mapas de pontos d'água foram utilizados como base cartográfica, os mapas municipais estatísticos em formato digital do IBGE (Censo 2000), elaborados a partir das cartas topográficas da SUDENE e DSG – escala 1:100.000, sobre os quais foram colocados os dados referentes aos poços e fontes naturais contidos no banco de dados. Os trabalhos de arte final e impressão dos mapas foram realizados com o aplicativo *ArcView*. A base estadual com os limites municipais foi cedida pelo IBGE.

Há municípios em que ocorrem alguns casos de poços plotados fora dos limites do mapa municipal. Tais casos ocorrem por problemas ainda existentes na cartografia municipal ou talvez devido a informações incorretas prestadas aos recenseadores.

Além desse produto impresso, todas as informações coligidas estão disponíveis em meio digital, através de um CD ROM, permitindo a sua contínua atualização.

### 4 - CARACTERIZAÇÃO DO MUNICÍPIO DE SIMÕES

#### 4.1 - Localização

O município está localizado na microrregião de Alto Médio Canindé (figura 2), compreendendo uma área de 1.103,73 km<sup>2</sup>, tendo como limite os municípios de Padre Marcos, Marcolândia, Belém do Piauí e Massapé do Piauí ao norte, ao sul com Curral Novo do Piauí, Betânia do Piauí e Jacobina do Piauí, a leste com o estado de Pernambuco e, a oeste com Massapé do Piauí, Caridade do Piauí e Patos do Piauí.

A sede municipal tem as coordenadas geográficas de 07°35'56" de latitude sul e 40°49'04" de longitude oeste Greenwich e dista cerca de 442 km de Teresina.

#### 4.2 - Aspectos Socioeconômicos

Os dados socioeconômicos relativos ao município foram obtidos a partir de pesquisa nos *sites* do IBGE ([www.ibge.gov.br](http://www.ibge.gov.br)) e do Governo do Estado do Piauí ([www.pi.gov.br](http://www.pi.gov.br)).

O município foi criado pela Lei nº 1.046 de 22/07/1954, sendo desmembrado do município de Jaicós. A população total, segundo o Censo 2000 do IBGE, é de 13.621 habitantes e uma densidade demográfica de 12,3 hab/km<sup>2</sup>, onde 66,6% das pessoas estão na zona rural. Com relação a educação, 59,6% da população acima de 10 anos de idade são alfabetizadas.

A sede do município dispõe de abastecimento de água, energia elétrica distribuída pela Companhia Energética do Piauí S/A - CEPISA, terminais telefônicos atendidos pela TELEMAR Norte Leste S/A, agência de correios e telégrafos, hospital e escolas de ensino fundamental e médio.

A agricultura praticada no município é baseada na produção sazonal de feijão, algodão, mandioca e milho.



Figura 2 - Mapa de localização do município de Simões

#### 4.3 - Aspectos Fisiográficos

As condições climáticas do município de Simões (com altitude da sede a 437 m acima do nível do mar) apresentam temperaturas mínimas de 23 °C e máximas de 36 °C, com clima semi-árido, quente e seco. A precipitação pluviométrica média anual é definida no Regime Equatorial Continental, com isoietas anuais em torno de 500 mm e trimestres janeiro-fevereiro-março e dezembro-janeiro-fevereiro como os mais chuvosos. Apresenta elevada deficiência hídrica (IBGE, 1977).

Os solos da região, em grande parte provenientes da alteração de gnaisse, xistos, quartzito, mármore, arenito, siltito, gipsita, calcário, itabirito e folhelho, são rasos ou pouco espessos, jovens, às vezes pedregosos, ainda com influência do material subjacente. Dentre os solos regionais predominam latossolos álicos e distróficos de textura média a argilosa, presença de misturas de vegetais, fase caatinga hipoxerófila (grameal) e/ou caatinga/cerrado caducifólio. Secundariamente, solos podzólicos vermelho-amarelos, textura média a argilosa, fase pedregosa e não pedregosa, com misturas e transições vegetais, floresta sub-caducifólia/caatinga, além de areias quartzosas, que compreendem solos arenosos essencialmente quartzosos, profundos, drenados, desprovidos de minerais primários, de baixa fertilidade, com transições vegetais, fase caatinga hiperxerófila e/ou cerrado sub-caducifólio/floresta sub-caducifólia (Jacomine *et al.*, 1986).

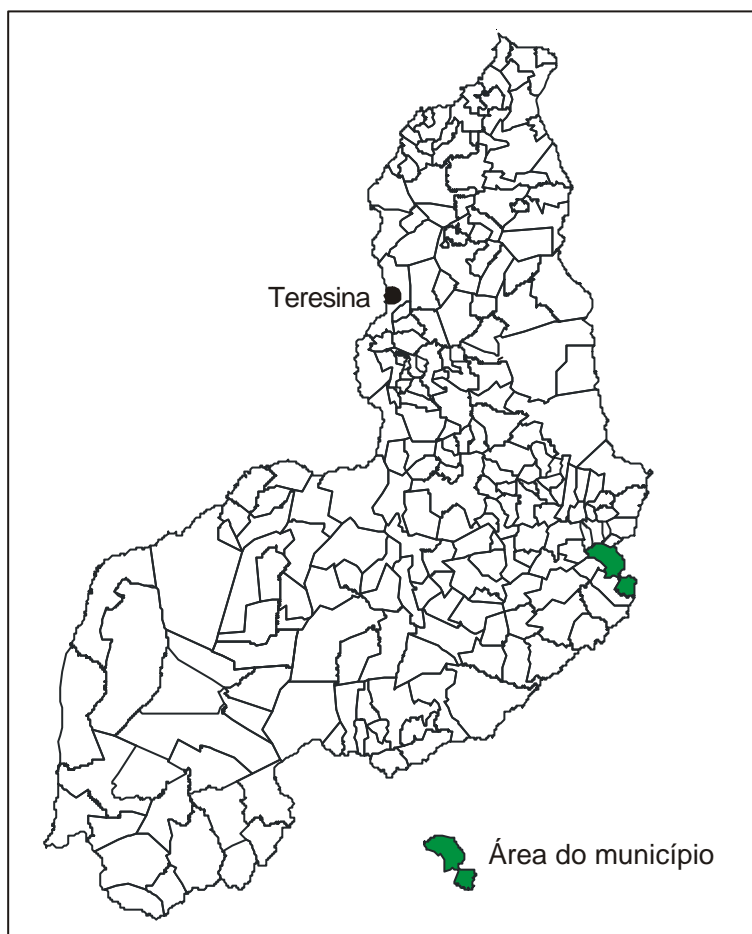
Os grandes traços do modelado nordestino atual devem-se a processos morfogenéticos sub-atuais, com ênfase para as condições áridas dominantes desde o Neógeno ao Quaternário, em toda sua evolução geomorfológico-biogeográfica. As formas de relevo, na região em apreço, compreendem, principalmente, superfícies tabulares reelaboradas (chapadas baixas), relevo plano com partes suavemente onduladas e altitudes variando de 150 a 300 metros; superfícies tabulares cimeiras (chapadas altas), com relevo plano, altitudes entre 400 a 500 metros, com grandes mesas recortadas e superfícies onduladas com relevo movimentado, encostas e prolongamentos residuais de chapadas, desníveis e encostas mais acentuadas de vales, elevações (serras, morros e colinas), com altitudes de 150 a 500 metros (Jacomine *et al.*, 1986).

#### 4.4 - Geologia

Conforme a figura 3, o contexto geológico do município é formado de dois domínios distintos: as rochas cristalinas do embasamento pré-cambriano e; as coberturas sedimentares do Fanerozóico.

O embasamento cristalino é constituído por gnaisses, xistos, itabiritos, mármore e quartzitos pertencentes ao Complexo Granjeiro; gnaisses, mármore, quartzitos e xistos do Complexo Jaguaretama; gnaisses, mármore e quartzitos do Complexo Itaizinho; quartzitos, xistos e mármore do Grupo Ipueirinha.

As coberturas pertencem à Bacia Sedimentar do Araripe e são representadas, da base para o topo, pelas seguintes litologias: calcários, folhelhos, siltitos, arenitos e lentes de gipsita da Formação Santana; e arenitos da Formação Exu.



Figura 3 - Esboço geológico do município.

#### 4.5 - Recursos Hídricos

##### 4.5.1 - Águas Superficiais

Os recursos hídricos superficiais gerados no estado do Piauí estão representados pela bacia hidrográfica do rio Parnaíba, a mais extensa dentre as 25 bacias da Vertente Nordeste, ocupando uma área de 330.285 km<sup>2</sup>, o equivalente a 3,9% do território nacional e abrange o estado do Piauí e parte do Maranhão e do Ceará.

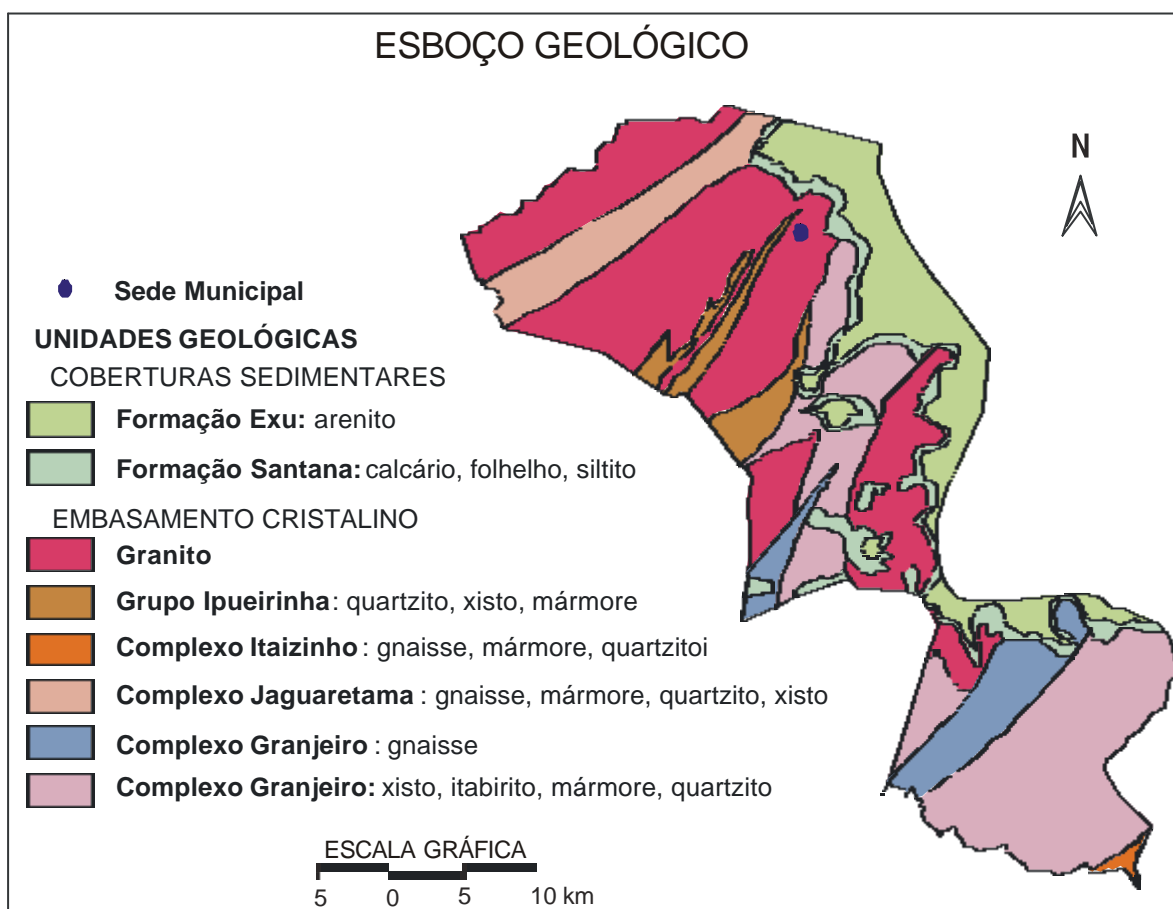
O rio Parnaíba possui 1.400 quilômetros de extensão e a maioria dos afluentes localizados a jusante de Teresina são perenes e supridos por águas pluviais e subterrâneas. Depois do rio São Francisco, é o mais importante rio do Nordeste.

Dentre as sub-bacias, destacam-se aquelas constituídas pelos rios: Balsas, situado no Maranhão; Potí e Portinho, cujas nascentes localizam-se no Ceará; e Canindé, Piauí, Uruçuí-Preto, Gurguéia e Longá, todos no Piauí. Cabe destacar que a sub-bacia do rio Canindé, apesar de ter 26,2% da área total da bacia do Parnaíba, drena uma grande região semi-árida.

Apesar do Piauí estar inserido no “Polígono das Secas”, não possui grande quantidade de açudes. Os mais importantes são: Boa Esperança, localizado em Guadalupe e represando cinco bilhões de metros cúbicos de água do rio Parnaíba, vem prestando grandes benefícios à população através da criação de peixes e regularização da vazão do rio, o que evitará grandes cheias, além de melhorar as possibilidades de navegação do rio Parnaíba; Caldeirão, no município de Piri-piri, onde se desenvolve grandes projetos agrícolas; Cajazeiras, no município de Pio IX, é também uma garantia contra a falta de água durante as secas; Ingazeira, situado no município de Paulistana, no rio Canindé e; Barreira, situado no município de Fronteiras.

Os principais cursos d’água que drenam o município de Simões são os riachos Simões e Baixio.

#### 4.5.2 - Águas Subterrâneas

No município de Simões distinguem-se dois domínios hidrogeológicos: rochas cristalinas e rochas sedimentares.

As rochas cristalinas representam o que é denominado comumente de “aquífero fissural” e representam cerca de 80% da área total do município. Compreendem uma enorme variedade de rochas pré-cambrianas do embasamento cristalino, representadas por granitos e as pertencentes ao Grupo Ipueirinha, complexos Itaizinho, Jaguaratama e Granjeiro, constituídas por gnaisses, mármores, quartzitos, xistos e itabiritos. Como basicamente não existe uma porosidade primária nessas rochas, a ocorrência de água subterrânea é condicionada por uma porosidade secundária representada por fraturas e fendas, o que se traduz por reservatórios aleatórios, descontínuos e de pequena extensão. Nesse contexto, em geral, as vazões produzidas por poços são pequenas e a água, em função da falta de circulação, dos efeitos do clima semi-árido e do tipo de rocha, é, na maior parte das vezes, salinizada. Essas condições definem um potencial hidrogeológico baixo para as rochas cristalinas, sem, no entanto, diminuir sua importância como alternativa de abastecimento nos casos de pequenas comunidades ou como reserva estratégica em períodos prolongados de estiagem.

As unidades pertencentes à categoria de rochas sedimentares são da Bacia do Araripe, constituídas pelas formações Exu e Santana, esta sem interesse para exploração de água subterrânea. A Formação Exu, pelo seu constituinte litológico favorável ao armazenamento de água subterrânea e pela sua razoável área de exposição no setor leste município, torna-a uma boa alternativa como manancial de água subterrânea.

### 5 - DIAGNÓSTICO DOS PONTOS CADASTRADOS

O levantamento realizado no município registrou a presença de 65 pontos d’água, sendo um poço escavado (cacimba ou amazonas) e 64 poços tubulares.

Quanto a propriedade do terreno onde se encontram, os poços foram classificados em: públicos, quando estão em terrenos de servidão pública e; particular, quando estão em propriedades privadas. A figura 4 mostra que 46 poços são públicos e 19 são de uso particular.



Figura 4 - Natureza da propriedade do terreno.

Quatro situações distintas foram identificadas na data da visita de campo: poços em operação, paralisados, não instalados e abandonados. Os poços em operação são aqueles que funcionavam normalmente. Os paralisados estavam sem funcionar temporariamente devido a problemas relacionados à manutenção ou quebra de equipamentos. Os não instalados representam aqueles que foram perfurados, mas não foram ainda equipados com sistemas de bombeamento e distribuição. E por fim, os abandonados, que incluem poços secos e poços obstruídos, representando os que não apresentam possibilidade de produção.

A situação dessas obras, levando-se em conta seu caráter público ou particular, é apresentada em números absolutos no quadro 1 e em termos percentuais na figura 5.

Quadro 1 – Situação dos poços cadastrados conforme a finalidade do uso

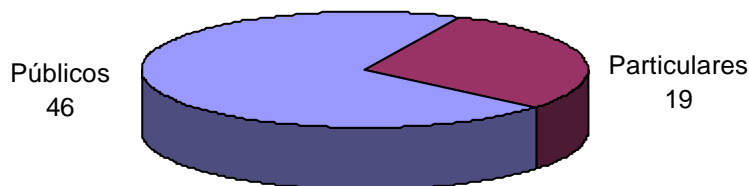
Natureza do Poço	Abandonado	Em Operação	Não Instalado	Paralisado
Público	8	11	20	7
Particular	3	4	11	1
<b>Total</b>	<b>11</b>	<b>15</b>	<b>31</b>	<b>8</b>



Figura 5 – Situação dos poços tubulares cadastrados

A figura 6 mostra a relação entre os poços atualmente em operação e os poços desativados (paralisados e não instalados). Verifica-se que 12 poços particulares estão desativados, mas são passíveis de entrar em funcionamento. Com relação aos poços públicos, 27 encontram-se desativados, podendo, entretanto vir a operar, somando sua descarga àquelas dos 11 poços que estão em uso.

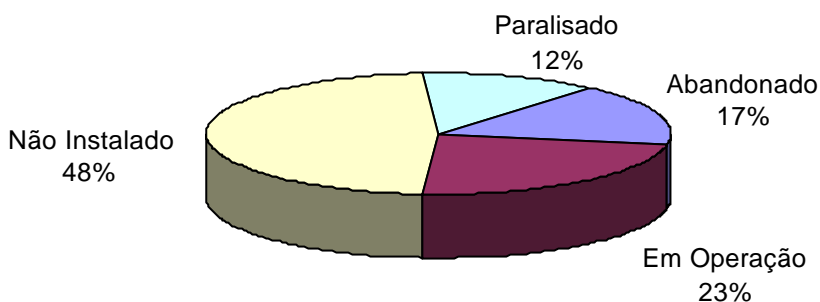

Figura 6 – Poços em uso e passíveis de funcionamento

Com relação à fonte de energia utilizada nos sistemas de bombeamento dos poços, a figura 7 mostra que apenas 14 poços, 6 públicos e 8 particulares, utilizam energia elétrica. Os 51 poços restantes, dependem de outras fontes de energia, como, eólica (cata-vento), solar e combustíveis (óleo diesel ou gasolina).

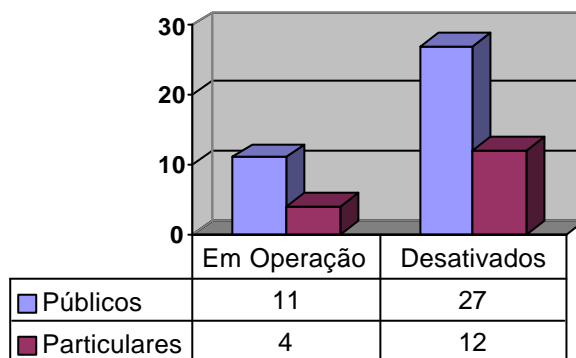

Figura 7 – Tipo de energia utilizada no bombeamento d'água

Com relação a qualidade das águas dos pontos cadastrados, foram realizadas *in loco* medidas de condutividade elétrica, que é a capacidade de uma substância conduzir a corrente elétrica estando diretamente relacionada com o teor de sais dissolvidos.

Na maioria das águas subterrâneas naturais, a condutividade elétrica multiplicada por um fator, que varia entre 0,55 a 0,75, gera uma boa estimativa dos sólidos totais dissolvidos (STD) na água. Neste diagnóstico, utilizou-se o fator 0,65 para obter o teor de sólidos dissolvidos nas águas analisadas.

A água com demasiado teor de minerais dissolvidos não é conveniente para certos usos. Contendo menos de 500 mg/L de sólidos dissolvidos é, em geral, satisfatória para o uso doméstico e para fins industriais. Com mais de 1.000 mg/L contém minerais que lhe confere um sabor desagradável e a torna inadequada para diversas finalidades.

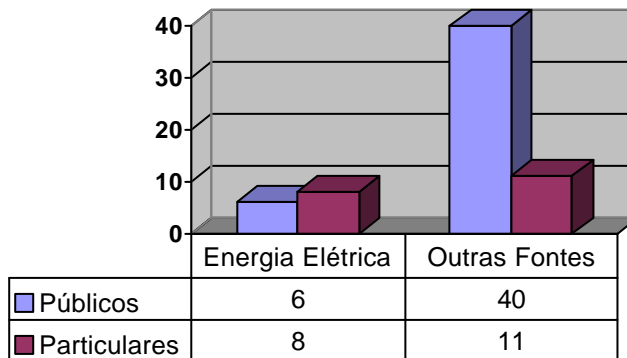
Para efeito de classificação das águas dos poços cadastrados no município, foram considerados os seguintes intervalos de STD (Sólidos Totais Dissolvidos):

< 500 mg/L	Água doce
500 a 1.500 mg/L	Água salobra
> 1.500 mg/L	Água salgada

Foram coletadas e analisadas amostras de água de 46 poços. Os resultados das análises mostraram valores oscilando de 477,7 a 7.598,5 mg/L, com valor médio de 2.462,5 mg/L. Observando a figura 8, que ilustra a classificação das águas subterrâneas no município, verifica-se a predominância de água salgada (33 poços) e apenas um poço com água doce.



Figura 8 – Qualidade das águas subterrâneas do município.

## 6 - CONCLUSÕES E RECOMENDAÇÕES

A análise dos dados referentes ao cadastramento de pontos d'água executado no município, permitiu estabelecer as seguintes conclusões:

1. Em termos de domínio hidrogeológico, existe um predomínio das rochas cristalinas do embasamento que, em geral, apresentam baixo potencial hidrogeológico, caracterizado por poços com pequenas vazões e águas salinizadas;
2. O quadro 2 apresenta a situação atual dos poços existentes no município, onde cerca de 71% dos poços cadastrados são públicos e 60% do total são passíveis de funcionamento, podendo aumentar significativamente a oferta de água para a população;
3. Dos poços cadastrados, cerca de 22% são atendidos por rede de energia elétrica, os outros utilizam outras formas de energia, como: eólica, solar ou combustível;
4. Com relação a qualidade das águas subterrâneas, as amostras analisadas mostraram a predominância de poços com água salgada (72%) e um único poço com água doce.

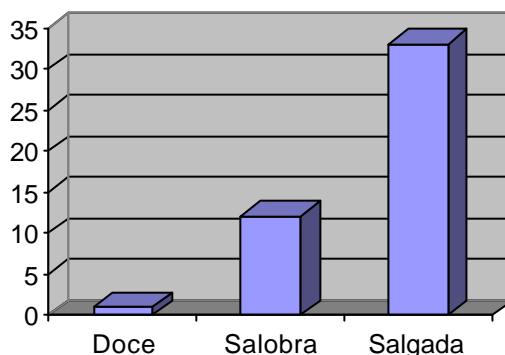
Quadro 1 – Situação dos poços cadastrados conforme a finalidade do uso

Natureza do Poço	Abandonado	Em Operação	Não Instalado	Paralisado	Total
Público	8	11	20	7	46
Particular	3	4	11	1	19
<b>Total</b>	<b>11</b>	<b>15</b>	<b>31</b>	<b>8</b>	<b>65</b>

Com base nas conclusões acima estabelecidas são apresentadas as seguintes recomendações:

1. Sugere-se avaliar a potencialidade dos depósitos aluvionares que não são explorados no município, como alternativa para abastecimento de diversas localidades;
2. Os poços paralisados e não instalados deveriam entrar em programas de recuperação e instalação de poços, visando o aumento da oferta de água da região;
3. Poços paralisados em virtude de alta salinidade, deveriam ser analisados com detalhe (vazão, análise físico-química, nº de famílias atendidas etc) para verificação da viabilidade da instalação de equipamentos de dessalinização;
4. Todos os poços necessitam de manutenção periódica para assegurar o seu funcionamento, principalmente, em tempos de estiagens prolongadas;
5. Para assegurar a boa qualidade da água, do ponto de vista bacteriológico, devem ser implantadas em todos os poços medidas de proteção sanitária tais como: selo sanitário, tampa de proteção, limpeza permanente do terreno, cerca de proteção etc.

### REFERÊNCIAS BIBLIOGRÁFICAS

- FUNDAÇÃO INSTITUTO BRASILEIRO DE GEOGRAFIA E ESTATÍSTICA. Geografia do Brasil. *Região Nordeste*. Rio de Janeiro, SERGRAF. IBGE, 1977
- FUNDAÇÃO INSTITUTO BRASILEIRO DE GEOGRAFIA E ESTATÍSTICA – IBGE. [Mapas Base dos municípios do Estado do Piauí]. Escalas variadas. Inédito.
- JACOMINE, P.K.T. et al.. Levantamento exploratório – reconhecimento de solos do Estado do Piauí. Rio de Janeiro. EMBRAPA-SNLCS/SUDENE -DRN. 1986. 782 p ilustr.
- LIMA, E. de A. M. & LEITE, J.F. – 1978 – Projeto Estudo Global da Bacia Sedimentar do Parnaíba. Recife: DNPM/CPRM.
- PESSOA, M. D. – 1979 – Inventário Hidrogeológico Básico do Nordeste. Folha Nº 18 – São Francisco – NE. Recife. SUDENE
- PROJETO CARVÃO DA BACIA DO PARNAÍBA. Convênio DNPM/CPRM. Relatório Final da Etapa I. vol. 1. Recife. 1973
- PROJETO RADAM. FOLHA SB.23 TERESINA E PARTE DA FOLHA SB.24 JAGUARIBE; geologia, geomorfologia, solos, vegetação e uso potencial da terra. Rio de Janeiro. 1973.

## **ANEXO 1**

---

### **PLANILHA DE DADOS DAS FONTES DE ABASTECIMENTO**



Projeto Cadastro de Fontes de Abastecimento por Água Subterrânea  
Diagnóstico do Município de Simões - Estado do Piauí

CÓDIGO POCO	LOCALIDADE	LATITUDE_S	LONGTUDE_W	PONTO DE AGUA	NATUREZA DO TERRENO	PROF (m)	VAZAO (L/h)	SITUACAO DO POÇO	EQUIPAMENTO DE BOMBEAMENTO	FONTE DE ENERGIA	FINALIDADE DO USO	STD (mg/L)
CD722	ECONDIDO I	7 28 8,4	40 48 48,9	Poço tubular	Público			Paralisado	Catavento	Eólica	Comunitário	
CG001	SIMÕES - HOTEL MUNICIPAL DE SIMÕES	7 35 50,4	40 49 12,7	Poço tubular	Público	70	1200	Em Operação	Bomba submersa	Elétrica trifásica		3510
CG002	RUA JOÃO RAIMUNDO DE OLIVEIRA - SEDE	7 35 43,6	40 49 13,7	Poço tubular	Público	100		Em Operação	Bomba submersa	Elétrica monofásica	Comunitário	2782
CG003	PRAÇA JOÃO XXIII - CENTRO	7 35 45,9	40 49 3,2	Poço tubular	Público			Abandonado	Não equipado	Elétrica monofásica		
CG004	BAIRRO POÇO DO RIO SEDE ( SÃO RAIMUNDO )	7 35 43,2	40 48 52,6	Poço tubular	Público	60		Em Operação	Bomba submersa	Elétrica monofásica	Comunitário	3601
CG005	VEREDÃO	7 29 18,8	40 53 53,5	Poço tubular	Público	60			Bomba submersa	Óleo Diesel	Comunitário	2210
CG006	VEREDÃO	7 29 6	40 54 2,2	Poço escava	Particular	6		Não Instalado	Sarilho		Particular	657,8
CG007	POVOADO DE JUAZEIRO	7 27 23,6	40 52 40,9	Poço tubular	Público	48		Não Instalado	Sarilho		Comunitário	723,5
CG010	BOM FIM	7 28 14,9	40 52 55,2	Poço tubular	Particular	60		Abandonado	Não equipado			
CG011	MARIA PRETA	7 30 4,3	40 53 19,2	Poço tubular	Público	70		Abandonado	Não equipado			
CG012	MARIA PRETA	7 30 4,2	40 53 19,1	Poço tubular	Público	30		Abandonado	Não equipado			
CG013	MARIA PRETA	7 30 8,5	40 53 17,9	Poço tubular	Público	60	1200	Abandonado	Não equipado		Comunitário	
CG014	MARIA PRETA	7 30 13,5	40 53 14,4	Poço tubular	Particular	100		Não Instalado	Não equipado			
CG015	SITIO VOLTA	7 31 13,7	40 57 32,2	Poço tubular	Público	50		Em Operação	Bomba submersa	Óleo Diesel	Comunitário	1398
CG016	SITIO BELMONTE	7 30 30,4	40 54 13,8	Poço tubular	Público	60	1500	Em Operação	Bomba submersa	Óleo Diesel	Comunitário	3237
CG017	SITIO BELMONTE	7 30 37,1	40 54 10,8	Poço tubular	Público	60		Não Instalado	Não equipado			776,8
CG018	SITIO BELMONTE	7 30 38,6	40 54 9,2	Poço tubular	Público	60		Abandonado	Não equipado			
CG019	SITIO AMPARO	7 32 48,8	40 55 46,7	Poço tubular	Público	65	6000	Em Operação	Bomba submersa		Comunitário	
CG020	POVOADO BOM FIM	7 28 41	40 51 43,5	Poço tubular	Público	70		Em Operação	Bomba submersa	Óleo Diesel		2340
CG021	POVOADO PAZ	7 32 5,5	40 46 0	Poço tubular	Público	50	2000	Abandonado	Não equipado		Comunitário	
CG022	POVOADO PAZ	7 32 5,5	40 46 0,1	Poço tubular	Público	60	200	Em Operação	Bomba submersa	Óleo Diesel	Comunitário	1944
CG023	BOM JARDIM	7 30 23,5	40 47 50,5	Poço tubular	Público	60	2000	Em Operação	Bomba submersa	Óleo Diesel	Comunitário	1645
CG024	BOI LARANJA	7 30 54	40 50 27,1	Poço tubular	Público	80	524	Não Instalado	Não equipado		Comunitário	924,3
CG025	POÇO CERCADO	7 32 32,4	40 51 19,1	Poço tubular	Público	70		Paralisado	Bomba injetora	Óleo Diesel	Comunitário	
CG026	JOAO DE SOUZA	7 38 23,4	40 48 48,8	Poço tubular	Público	70		Não Instalado	Não equipado			744,3
CG027	SITIO JOAO DE SOUZA	7 38 32,4	40 48 25,9	Poço tubular	Público	72	400	Paralisado	Não equipado		Comunitário	789,8
CG028	SITIO JOAO DE SOUZA	7 38 22,9	40 48 15,6	Poço tubular	Público	72		Não Instalado	Sarilho		Comunitário	1885
CG029	LAGOA SECA	7 37 22	40 47 23,2	Poço tubular	Público	60		Abandonado	Compressor de ar	Óleo Diesel		
CG030	SITIO LAGOA CERCADA	7 38 13,1	40 50 12	Poço tubular	Público	77		Não Instalado	Sarilho		Comunitário	2880
CG031	SITIO LAGOIA CERCADA	7 38 10,8	40 50 13,6	Poço tubular	Público	80	863	Não Instalado	Sarilho		Comunitário	2841
CG032	SITIO LAGOA CERCADO	7 38 17,4	40 50 5,7	Poço tubular	Público	75	500	Não Instalado	Não equipado			5233
CG033	MONTE SANTO	7 50 47,4	40 38 41,3	Poço tubular	Público	65		Paralisado	Bomba injetora	Óleo Diesel	Comunitário	
CG034	MONTE SANTO,	7 50 46,5	40 38 40,3	Poço tubular	Público	60	3718	Não Instalado	Não equipado		Comunitário	890,5

Projeto Cadastro de Fontes de Abastecimento por Água Subterrânea  
Diagnóstico do Município de Simões - Estado do Piauí

CÓDIGO POCO	LOCALIDADE	LATITUDE_S	LONGTUDE_W	PONTO DE AGUA	NATUREZA DO TERRENO	PROF (m)	VAZAO (L/h)	SITUACAO DO POÇO	EQUIPAMENTO DE BOMBEAMENTO	FONTE DE ENERGIA	FINALIDADE DO USO	STD (mg/L)
CG035	CRUZINHA	7 50 28,2	40 36 42,5	Poço tubular	Público	72	1800	Em Operação	Bomba submersa	Óleo Diesel	Comunitário	2607
CG036	MACHADA BONITA	7 37 14,5	40 42 0	Poço tubular	Particular	70	4000	Não Instalado	Não equipado			4693
CG037	MACHADA BONITA	7 37 17,8	40 42 7,4	Poço tubular	Particular	70	8000	Não Instalado	Não equipado			2152
CG038	MACHADA BONITA	7 37 17,8	40 42 8,5	Poço tubular	Particular	70	5000	Não Instalado	Não equipado			2392
CG039	MACHADA BONITA	7 37 20,1	40 42 6,6	Poço tubular	Particular	70	5000	Não Instalado	Não equipado			2119
CG040	MACHADA BONITA	7 36 58,3	40 41 14,6	Poço tubular	Particular	70		Não Instalado	Não equipado			1976
CG041	MACHADA BONITA	7 37 27,6	40 42 25,8	Poço tubular	Público	48	12000	Não Instalado	Sarilho		Comunitário	2210
CG042	PÉ DA SERRA	7 36 59,6	40 42 20,5	Poço tubular	Público	80	768	Não Instalado	Sarilho		Comunitário	2171
CG043	POVOADO BOQUEIRÃO	7 38 28	40 44 5,1	Poço tubular	Público	70	11314	Não Instalado	Sarilho		Comunitário	776,8
CG044	POVOADO BOQUEIRÃO	7 38 32,4	40 44 16,4	Poço tubular	Público	60	9000	Não Instalado	Sarilho		Comunitário	1034
CG045	BELA VISTA	7 44 15,6	40 46 15,4	Poço tubular	Público	70	14800	Não Instalado	Não equipado			2158
CG046	SAO BENEDITO	7 45 6,3	40 45 16,6	Poço tubular	Público	56	8000	Paralisado	Bomba injetora		Comunitário	2184
CG047	SITIO BAIXAO	7 44 59,7	40 46 46,8	Poço tubular	Público	80		Não Instalado	Sarilho		Comunitário	1801
CG048	RETIRO GRANDE	7 43 10,7	40 43 21,5	Poço tubular	Público	70	1500	Não Instalado	Sarilho		Comunitário	971,8
CG049	CURRALZINHO	7 41 45,9	40 44 8,3	Poço tubular	Público	80	500	Não Instalado	Não equipado		Comunitário	2548
CG050	CURRALINHO	7 41 44,2	40 44 8,8	Poço tubular	Público	72	5000	Paralisado	Bomba injetora	Óleo Diesel	Comunitário	2165
CG051	CURRALINHO	7 41 44,2	40 44 22,1	Poço tubular	Público	70	3500	Não Instalado	Não equipado		Comunitário	2535
CG052	BAIXA DO RETIRO	7 42 11,5	40 45 6,9	Poço tubular	Público	57	9000	Paralisado	Bomba injetora			6611
CG053	MALHADA GRANDE	7 38 1,4	40 51 8,9	Poço tubular	Público	75	1000	Não Instalado	Sarilho		Comunitário	
CG054	MALHADA GRANDE	7 38 9,8	40 51 3,2	Poço tubular	Público	80		Não Instalado	Não equipado		Comunitário	7599
CG056	MALHADA AREIA	7 35 43,2	40 46 47,3	Poço tubular	Público	96		Abandonado	Não equipado			
CG082	ESTREITO	7 34 55,6	40 49 30,4	Poço tubular	Particular	7,5		Não Instalado	Sarilho		Particular	1632
CG083	RUA MANOEL CRIZOGANO S/N (SEDE)	7 35 57,8	40 49 0,5	Poço tubular	Particular	45	3000	Em Operação	Bomba submersa	Elétrica trifásica	Comunitário	1359
CG084	SOLEDADE	7 35 29,7	40 48 34,5	Poço tubular	Particular	60		Abandonado	Não equipado			
CG085	SITIO IRACEMA/BAIRRO SOLIDADE	7 35 18,3	40 48 47,4	Poço tubular	Particular	30	4500	Em Operação	Bomba submersa	Elétrica trifásica		2841
CG086	SITIO IRACEMA/BAIRRO SOLIDADE	7 35 19,5	40 48 46,1	Poço tubular	Particular	60	500	Não Instalado	Não equipado			6305
CG087	ROÇA DO ARAME (SEDE)	7 35 0,3	40 48 56,6	Poço tubular	Particular	60	1000		Bomba injetora	Óleo Diesel	Particular	477,8
CG088	ROÇA DO ARAME (SEDE)	7 35 0,4	40 48 56,6	Poço tubular	Particular	60		Paralisado	Catavento	Eólica		
CG089	SOLIDADE	7 35 16,2	40 48 53	Poço tubular	Particular			Abandonado				
CG090	IRACEMA (SEDE)	7 35 20,6	40 48 39,6	Poço tubular	Particular	76		Não Instalado	Sarilho			4596
CG091	IRACEMA (SEDE)	7 35 17,8	40 48 39,5	Poço tubular	Particular	56	1000	Em Operação	Bomba submersa	Elétrica trifásica		4355
CG092	PINTADO	7 35 5	40 48 26,5	Poço tubular	Particular	60	200	Não Instalado	Não equipado		Particular	

## **ANEXO 2**

---

### **MAPA DE PONTOS D'ÁGUA**