



*DIAGNÓSTICO DO MUNICÍPIO
DE CONCEIÇÃO*

Outubro/2005

MINISTÉRIO DE MINAS E ENERGIA
SECRETARIA DE GEOLOGIA, MINERAÇÃO E
TRANSFORMAÇÃO MINERAL

 CPRM - SERVIÇO GEOLÓGICO DO BRASIL
PRODEEM - PROGRAMA DE DESENVOLVIMENTO
ENERGÉTICO DOS ESTADOS E MUNICÍPIOS

*PROJETO CADASTRO
DE FONTES DE
ABASTECIMENTO POR
ÁGUA SUBTERRÂNEA*

PARAÍBA



Secretaria de Geologia,
Mineração e Transformação Mineral

Secretaria de
Desenvolvimento Energético

Ministério de
Minas e Energia



MINISTÉRIO DE MINAS E ENERGIA
Silas Rondeau Cavalcante Silva
Ministro de Estado

SECRETARIA EXECUTIVA
Nelson José Hubner Moreira
Secretário Executivo

SECRETARIA DO PLANEJAMENTO E
DESENVOLVIMENTO ENERGÉTICO
Márcio Pereira Zimmermam
Secretário

SECRETARIA DE GEOLOGIA, MINERAÇÃO
E TRANSFORMAÇÃO MINERAL
Cláudio Scliar
Secretário

PROGRAMA LUZ PARA TODOS
Aurélio Pavão
Diretor

PROGRAMA DE DESENVOLVIMENTO
ENERGÉTICO DOS ESTADOS E
MUNICÍPIOS
PRODEEM
Luiz Carlos Vieira
Diretor

Serviço Geológico do Brasil – CPRM

Agamenon Sérgio Lucas Dantas
Diretor-Presidente

José Ribeiro Mendes
Diretor de Hidrologia e Gestão Territorial

Manoel Barretto da Rocha Neto
Diretor de Geologia e Recursos Minerais

Ávaro Rogério Alencar Silva
Diretor de Administração e Finanças

Fernando Pereira de Carvalho
Diretor de Relações Institucionais e
Desenvolvimento

Frederico Cláudio Peixinho
Chefe do Departamento de Hidrologia

Fernando Antonio Carneiro Feitosa
Chefe da Divisão de Hidrogeologia e Exploração

Ivanaldo Vieira Gomes da Costa
Superintendente Regional de Salvador

José Wilson de Castro Temáteo
Superintendente Regional de Recife

Hébio Pereira
Superintendente Regional de Belo Horizonte

Darlan Filgueira Maciel
Chefe da Residência de Fortaleza

Francisco Batista Teixeira
Chefe da Residência Especial de Teresina

Ministério de Minas e Energia
Secretaria de Planejamento e Desenvolvimento Energético
Secretaria de Geologia, Mineração e Transformação Mineral
Programa Luz Para Todos
Programa de Desenvolvimento Energético dos Estados e Municípios - PRODEEM
Serviço Geológico do Brasil - CPRM
Diretoria de Hidrologia e Gestão Territorial

**PROJETO CADASTRO DE FONTES DE ABASTECIMENTO POR
ÁGUA SUBTERRÂNEA
ESTADO DE PARÁBA**

DIAGNÓSTICO DO MUNICÍPIO DE CONCEIÇÃO

ORGANIZAÇÃO DO TEXTO

Breno Augusto Beltrão
Franklin de Moraes
João de Castro Mascarenhas
Jorge Luiz Fortunato de Miranda
Luiz Carlos de Souza Junior
Vanildo Almeida Mendes

Recife
Setembro/2005

COORDENAÇÃO GERAL

Frederico Cláudio Peixinho - DEHID

COORDENAÇÃO TÉCNICA

Fernando Antônio C. Feitosa - DIHEXP

COORDENAÇÃO ADMINISTRATIVO-FINANCEIRA

José Emílio C. de Oliveira - DIHEXP

APOIO TÉCNICO-ADMINISTRATIVO

Sara Maria Pinotti Benvenuti-DIHEXP

COORDENAÇÃO REGIONAL

Jaime Quintas dos S. Colares - REFO
Francisco C. Lages C. Filho - RESTE
João Alfredo C. L. Neves - SUREG-RE
João de Castro Mascarenhas - SUREG-RE
José Alberto Ribeiro - REFO
José Carlos da Silva - SUREG-RE
Luiz Fernando C. Bomfim - SUREG-SA
Oderson A. de Souza Filho - REFO

EQUIPE TÉCNICA DE CAMPO

SUREG-RE

Ari Teixeira de Oliveira
Breno Augusto Beltrão
Cícero Alves Ferreira
Cristiano de Andrade Amaral
Dunaldson Eliezer G. A. da Rocha
Franklin de Moraes
Frederico José Campelo de Souza
Jardo Caetano dos Santos
João de Castro Mascarenhas
Jorge Luiz Fortunato de Miranda
José Wilson de Castro Temoteo
Luiz Carlos de Souza Júnior
Manoel Julio da Trindade G. Galvão
Saulo de Tarso Monteiro Pires
Sérgio Monthezuma Santoianni Guerra
Simeones Néri Pereira
Valdecílio Galvão Duarte de Carvalho
Vanildo Almeida Mendes

SUREG-SA

Edmilson de Souza Rosas
Edvaldo Lima Mota
Hermínio Brasil Vilaverde Lopes
João Cardoso Ribeiro M. Filho
José Cláudio Viegas
Luis Henrique Monteiro Pereira
Pedro Antônio de Almeida Couto
Vânia Passos Borges

SUREG-BH

Angélica Garcia Soares
Eduardo Jorge Machado Simões
Ely Soares de Oliveira
Haroldo Santos Viana
Reynaldo Murilo D. Alves de Brito

REFO

Ángelo Trévia Vieira
Felicíssimo Melo
Francisco Alves Pessoa
Jáder Parente Filho
José Roberto de Carvalho Gomes
Liano Silva Veríssimo
Luiz da Silva Coelho
Robério Bão de Aguiar

RESTE

Antonio Reinaldo Soares Filho
Carlos Antônio Luz
Cipriano Gomes Oliveira
Heinz Alfredo Trein
Ney Gonzaga de Souza

EM DESTAQUE

Almir Araújo Pacheco - SUREG-BE
Ana Cláudia Vieiro - SUREG-PA
Bráulio Robério Caye - SUREG-PA
Carlos J. B. Aguiar - SUREG-MA
Geraldo de B. Pimentel - SUREG-PA
Paulo Pontes Araújo - SUREG-BE
Tomás Edson Vasconcelos - SUREG-GO

RECENSEADORES

Acácio Ferreira Júnior
Adriana de Jesus Felipe
Aleron Faleri Suarez
Almir Gomes Freire - CPRM
Ângela Aparecida Pezzuti
Antonio Celso R. de Melo - CPRM
Antonio Edilson Pereira de Souza
Antonio Jean Fontenele Menezes
Antonio Manoel Marciano Souza
Antonio Marques Honorato
Armando Arruda C. Filho - CPRM
Carlos A. Gões de Almeida - CPRM
Celso Viana Marciel
Cícero René de Souza Barbosa
Cláudio Marcio Fonseca Vilhena
Claudionor de Figueiredo
Cleiton Pierre da Silva Viana
Cristiano Alves da Silva
Edivaldo Fateicha - CPRM
Eduardo Benevides de Freitas
Eduardo Fortes Cristóstomos
Eliomar Coutinho Barreto
Emanuel de Almeida Leão
Emerson Garret Menor
Emicles Pereira C. de Souza
Érika Pecconnick Ventura
Erval Manoel Linden - CPRM
Ewerton Torres de Melo
Fábio de Andrade Lima
Fábio de Souza Pereira
Fábio Luiz Santos Faria
Francisco Augusto A. Lima
Francisco Edson Alves Rodrigues
Francisco Ivanir Medeiros da Silva
Francisco José Vasconcelos Souza
Francisco Lima Aguiar Junior
Francisco Pereira da Silva - CPRM
Frederico Antonio Araújo Menezes
Geancarlo da Costa Viana
Genivaldo Ferreira de Araújo
Gustavo Lira Meyer
Haroldo Brito de Sá
Henrique Cristiano C. Alencar
Jamile de Souza Ferreira
Jaqueline Almeida de Souza
Jefté Rocha Holanda
João Carlos Fernandes Cunha
João Luis Alves da Silva
Joelza de Lima Enás
Jorge Hamilton Quidute Goes
José Carlos Lopes - CPRM
Joselito Santiago Lima
Josemar Moura Bezerril Junior
Julio Vale de Oliveira
Kênia Nogueira Diógenes
Marcos Aurélio C. de Gás Filho
Matheus Medeiros Mendes Carneiro
Michel Pinheiro Rocha
Narcelya da Silva Araújo
Nicácia Débora da Silva
Oscar Rodrigues Acioly Júnior
Paula Francinete da Silveira Baia
Paulo Eduardo Melo Costa
Paulo Fernando Rodrigues Galindo
Pedro Hermano Barreto Magalhães
Raimundo Correa da Silva Neto
Ramiro Francisco Bezerra Santos
Raul Frota Gonçalves

Saulo Moreira de Andrade - CPRM
Sérvulo Fernandez Cunha
Thiago de Menezes Freire
Valdirene Carneiro Albuquerque
Vicente Calixto Duarte Neto - CPRM
Vilmar Souza Leal - CPRM
Wagner Ricardo R. de Alkimim
Walter Lopes de Moraes Junior

TEXTO

ORGANIZAÇÃO

Breno Augusto Beltrão
Franklin de Moraes
João de Castro Mascarenhas
Jorge Luiz Fortunato de Miranda
Luiz Carlos de Souza Júnior
Vanildo Almeida Mendes

CARACTERIZAÇÃO DO MUNICÍPIO E DIAGNÓSTICO DOS POÇOS CADASTRADOS

Breno Augusto Beltrão
João de Castro Mascarenhas
Luiz Carlos de Souza Júnior
Thiago Albuquerque Souza

ASPECTOS SOCIOECONÔMICOS

Breno Augusto Beltrão
Liliane Assunção Serra Ramos Campos
Maria Lúcia Acioly Beltrão
Thiago Albuquerque Souza

FIGURAS ILUSTRATIVAS

Aloizio da Silva Leal
Fabiane de Andrade Lima Amorim Albino
Jaqueline Pontes de Lima
Núbia Chaves Guerra
Waldir Duarte Costa Filho

MAPAS DE PONTOS D'ÁGUA

Carolina Barbosa de Lima
Maria Carolina da Motta Agra
Robson de Carlo Silva

BANCO DE DADOS

Desenvolvimento dos Sistemas

Josias Barbosa de Lima
Ricardo César Bustillos Villafan

Coordenação

Francisco Edson Mendonça Gomes

Administração

Eriveldo da Silva Mendonça

EDITORAÇÃO ELETRÔNICA

Aline Oliveira de Lima
Fabiane de Andrade Lima Amorim Albino
Jaqueline Pontes de Lima
Miviam Gracielle de Melo Rodrigues

SUPORTE TÉCNICO DE EDITORAÇÃO

Claudio Scheid
José Pessoa Veiga Junior
Manoel Júlio da T. Gomes Galvão

ANALISTA DE INFORMAÇÕES

Dalvanise da Rocha S. Bezerril

CPRM - Serviço Geológico do Brasil

Projeto cadastro de fontes de abastecimento por água subterrânea. Diagnóstico do município de Conceição, estado da Paraíba/ Organizado [por] João de Castro Mascarenhas, Breno Augusto Beltrão, Luiz Carlos de Souza Junior, Franklin de Moraes, Vanildo Almeida Mendes, Jorge Luiz Fortunato de Miranda. Recife: CPRM/PRODEEM, 2005.

10p. + anexos

"Projeto Cadastro de Fontes de Abastecimento por Água Subterrânea, estado da Paraíba"

1. Hidrogeologia - Paraíba - Cadastros. 2. Água subterrânea - Paraíba - Cadastros. I. Mascarenhas, João de Castro org. II. Beltrão, Breno Augusto org. III. Souza Júnior, Luiz Carlos de org. IV. Moraes, Franklin de. org. V. Mendes, Vanildo Almeida org. VI. Miranda, Jorge Luiz Fortunato de org. VII. Tulo.

CDD 551.49098133

APRESENTAÇÃO

A CPRM – Serviço Geológico do Brasil, cuja missão é gerar e difundir conhecimento geológico e hidrológico básico para o desenvolvimento sustentável do Brasil, desenvolve no Nordeste brasileiro, para o Ministério de Minas e Energia, ações visando o aumento da oferta hídrica, que estão inseridas no Programa de Água Subterrânea para a Região Nordeste, em sintonia com os programas do governo federal.

Executado por intermédio da Diretoria de Hidrologia e Gestão Territorial, desde o início o programa é orientado para uma filosofia de trabalho participativa e interdisciplinar e, atualmente, para fomentar ações direcionadas para inclusão social e redução das desigualdades sociais, priorizando ações integradas com outras instituições, visando assegurar a ampliação dos recursos naturais e, em particular, dos recursos hídricos subterrâneos, de forma compatível com as demandas da região nordestina.

É neste contexto que está sendo executado o Projeto Cadastro de Fontes de Abastecimento por Água Subterrânea, localizado no semi-árido do Nordeste, que engloba os estados do Piauí, Ceará, Rio Grande do Norte, Paraíba, Pernambuco, Alagoas, Sergipe, Bahia, norte de Minas Gerais e do Espírito Santo. Embora com múltiplas finalidades, este projeto visa atender diretamente as necessidades do PRODEEM, no que se refere à indicação de poços tubulares em condições de receber sistemas de bombeamento por energia solar.

Assim, esta contribuição técnica de significado alcance social do Ministério de Minas e Energia, em parceria com a Secretaria de Geologia, Mineração e Transformação Mineral e com o Serviço Geológico do Brasil, servirá para dar suporte aos programas de desenvolvimento da região, com informações consistentes e atualizadas e, sobretudo, dará subsídios ao Programa Fome Zero, no tocante às ações efetivas para o abastecimento público e ao combate à fome das comunidades sertanejas do semi-árido nordestino.

José Ribeiro Mendes
Diretor de Hidrologia e Gestão Territorial
CPRM – Serviço Geológico do Brasil

APRESENTAÇÃO

1. INTRODUÇÃO	1
2. ÁREA DE ABRANGÊNCIA	1
3. METODOLOGIA	2
4. CARACTERIZAÇÃO DO MUNICÍPIO DE CONCEIÇÃO	2
4.1 - LOCALIZAÇÃO E ACESSO	2
4.2 - ASPECTOS SOCIOECONÔMICOS	3
4.3 - ASPECTOS FISIAGRÁFICOS	3
4.4 - GEOLOGIA	4
5. ÁGUAS SUPERFICIAIS	4
6. ÁGUAS SUBTERRÂNEAS - DIAGNÓSTICO DOS POÇOS CADASTRADOS	5
6.1 - ASPECTOS QUALITATIVOS	8
7. CONCLUSÕES E RECOMENDAÇÕES	9
8. REFERÊNCIAS BIBLIOGRÁFICAS	10

ANEXOS

- 1 - PLANILHAS DE DADOS DAS FONTES DE ABASTECIMENTO**
- 2 - MAPA DE PONTOS DE ÁGUA**
- 3 - ARQUIVO DIGITAL - CD ROM**

1. INTRODUÇÃO

O Polígono das Secas apresenta um regime pluviométrico marcado por extrema irregularidade de chuvas, no tempo e no espaço. Nesse cenário, a escassez de água constitui um forte entrave ao desenvolvimento socioeconômico e, até mesmo, à subsistência da população. A ocorrência cíclica das secas e seus efeitos catastróficos são por demais conhecidos e remontam aos primórdios da história do Brasil.

Esse quadro de escassez poderia ser modificado em determinadas regiões, através de uma gestão integrada dos recursos hídricos superficiais e subterrâneos. Entretanto, a carência de estudos de abrangência regional, fundamentais para a avaliação da ocorrência e da potencialidade desses recursos, reduz substancialmente as possibilidades de seu manejo, inviabilizando uma gestão eficiente. Além disso, as decisões sobre a implementação de ações de convivência com a seca exigem o conhecimento básico sobre a localização, caracterização e disponibilidade das fontes de água superficiais e subterrâneas.

Para um efetivo gerenciamento dos recursos hídricos, principalmente num contexto emergencial, como é o caso das secas, merece atenção a utilização das fontes de abastecimento de água subterrânea, pois esse recurso pode tornar-se significativo no suprimento hídrico da população e dos rebanhos. Neste sentido, um fato preocupante é o desconhecimento generalizado, em todos os setores, tanto do número, quanto da situação das captações existentes, fato este agravado quando se observa a grande quantidade de captações de água subterrânea no semi-árido, principalmente em rochas cristalinas, que se encontram desativadas e/ou abandonadas por problemas de pequena monta, em muitos casos passíveis de serem solucionados com ações corretivas de baixo custo.

Para suprir as necessidades das instituições e demais segmentos da sociedade atuantes na região nordestina, no atendimento à população quanto à garantia de oferta hídrica, principalmente nos momentos críticos de estiagem, a CPRM está executando o **Projeto Cadastro de Fontes de Abastecimento por Água Subterrânea** em consonância com as diretrizes do Governo Federal e dos propósitos apresentados pelo Ministério de Minas e Energia.

Este Projeto tem como objetivo a realização do cadastro de todos os poços tubulares, poços escavados representativos e fontes naturais, em uma área de 722.000 km² da região Nordeste do Brasil, excetuando-se as áreas urbanas das regiões metropolitanas.

2. ÁREA DE ABRANGÊNCIA

A área de abrangência do projeto de cadastramento (figura 1) estende-se pelos estados do Piauí, Ceará, Rio Grande do Norte, Paraíba, Pernambuco, Alagoas, Sergipe, Bahia, Minas Gerais e Espírito Santo.



Figura 1 – Área de abrangência do Projeto

3. METODOLOGIA

O planejamento operacional para a realização desse projeto teve como base a experiência da CPRM nos projetos de cadastramento de poços dos estados do Ceará e Sergipe, executados com sucesso em 1998 e 2001, respectivamente.

Os trabalhos de campo foram executados por microrregião, com áreas variando de 15.000 a 25.000 km². Cada área foi levantada por uma equipe coordenada por dois técnicos da CPRM e composta, em média, de seis recenseadores, na maioria estudantes de nível superior dos cursos de Geologia e Geografia, selecionados e treinados pela CPRM.

O trabalho contemplou o cadastramento das fontes de abastecimento por água subterrânea (poços tubulares, poços escavados e fontes naturais), com determinação das coordenadas geográficas pelo uso do GPS (*Global Positioning System*) e obtenção de todas as informações possíveis de serem coletadas através de uma visita técnica (caracterização do poço, instalações, situação da captação, dados operacionais, qualidade da água, uso da água e aspectos ambientais, geológicos e hidrológicos).

Os dados coletados foram repassados sistematicamente à Divisão de Hidrogeologia e Exploração da CPRM, em Fortaleza - Ceará para, após rigorosa análise, alimentarem um banco de dados. Esses dados, devidamente consistidos e tratados, permitiram a elaboração de um mapa de pontos d'água, para cada um dos municípios inseridos na área de atuação do Projeto, cujas informações são complementadas por esta nota explicativa, visando um fácil manuseio e uma compreensão acessível aos diferentes usuários.

Na elaboração dos mapas de pontos d'água, foram utilizados como base cartográfica, os mapas municipais estatísticos em formato digital do IBGE (Censo 2000), elaborados a partir das cartas topográficas da SUDENE e DSG – escala 1:100.000, sobre os quais foram colocados os dados referentes aos poços e fontes naturais contidos no banco de dados. Os trabalhos de arte final e impressão dos mapas foram realizados com o aplicativo *CorelDraw*. A base estadual com os limites municipais foi cedida pelo IBGE.

Há municípios em que ocorrem alguns casos de poços plotados fora dos limites do mapa municipal. Tais casos ocorrem devido à imprecisão nos traçados desses limites, seja pela pequena escala do mapa fonte utilizado no banco de dados (1:250.000), seja por problemas ainda existentes na cartografia estadual, ou talvez devido a informações incorretas prestadas aos recenseadores ou, simplesmente, erro na obtenção das coordenadas.

Além desse produto impresso, todas as informações coligidas estão disponíveis em meio digital, através de um CD ROM, permitindo a sua contínua atualização.

4. CARACTERIZAÇÃO DO MUNICÍPIO DE CONCEIÇÃO

4.1 - Localização e Acesso

O município de **Conceição**, está localizado na região Oeste do Estado da Paraíba, limitando-se a Leste com Santana de Mangueira e Ibiará a Norte Bonito de Santa Fé a Nordeste São José de Caiana e Diamante, a Oeste com Mauriti no Ceará e a Sul Santa Inês. Ocupa uma área de 577,6km², inserida nas folhas Itaporanga (SB.24-Z-C-II), São José do Belmonte (SB.24-Z-C-IV), Milagres (SB.24-Z-C-I) e Serra Talhada (SB.24-Z-C-V). escala 1:100.000, editadas pelo MINTER/SUDENE em 1972. Os limites do município podem ser observados no Mapa de Recursos Minerais do Estado da Paraíba, na escala 1:500.000, resultante do convênio CPRM/CDRM, publicado em 2002. A sede municipal apresenta uma altitude de 470m e coordenadas geográficas de 38° 30' 32" longitude oeste e 07° 33' 43" de latitude sul.

O acesso a partir de João Pessoa é feito através da BR-230 até a cidade de Patos, onde toma-se a BR-361, percorrendo-se cerca de 168 km até a sede municipal, a qual dista 488,06 da capital (vide fig. 2),



Figura 2 – Mapa de acesso rodoviário

4.2 - Aspectos Socioeconômicos

O município foi criado através da lei de Nº 727, datada de 08 de Outubro de 1981. De acordo com último censo do IBGE, a comunidade possui uma população de 17.931 habitantes, dos quais 8.873 são homens e 9.058 mulheres. Desse total o número de alfabetizados com idade igual ou superior a 10 anos é de 8.772 correspondendo a uma taxa de alfabetização de 61,2%. A cidade contém cerca de 4.295 domicílios particulares e permanentes, destes 2.630 possuem sistema de esgotamento sanitário, 2.386 são abastecidos pela rede geral de água e 2.490 dispõem de coleta de lixo. No setor de saúde o serviço é prestado por 02 hospitais com 49 leitos e 07 unidades ambulatoriais. A educação conta com o concurso de 81 estabelecimentos de ensino fundamental e 02 estabelecimentos de ensino médio. A agricultura, seguida do comércio e da pecuária constituem as principais atividades econômicas da comunidade. O total de empresas atuantes com CNPJ são em número de 93. Possui 01 agência bancária e em termos de infra-estrutura urbana dispõe de 50% das vias pavimentadas e 95% iluminadas. Como equipamentos culturais e de lazer, destacam-se a existência de 04 estações repetidoras de TV, 01 estação de rádio AM, 03 jornais diários, 01 ginásio poliesportivo, 01 biblioteca pública, 01 cinema e 01 teatro. No que concerne ao poder judiciário o município conta com sede de comarca, conselho tutelar e juizes designados.

4.3 - Aspectos Fisiográficos

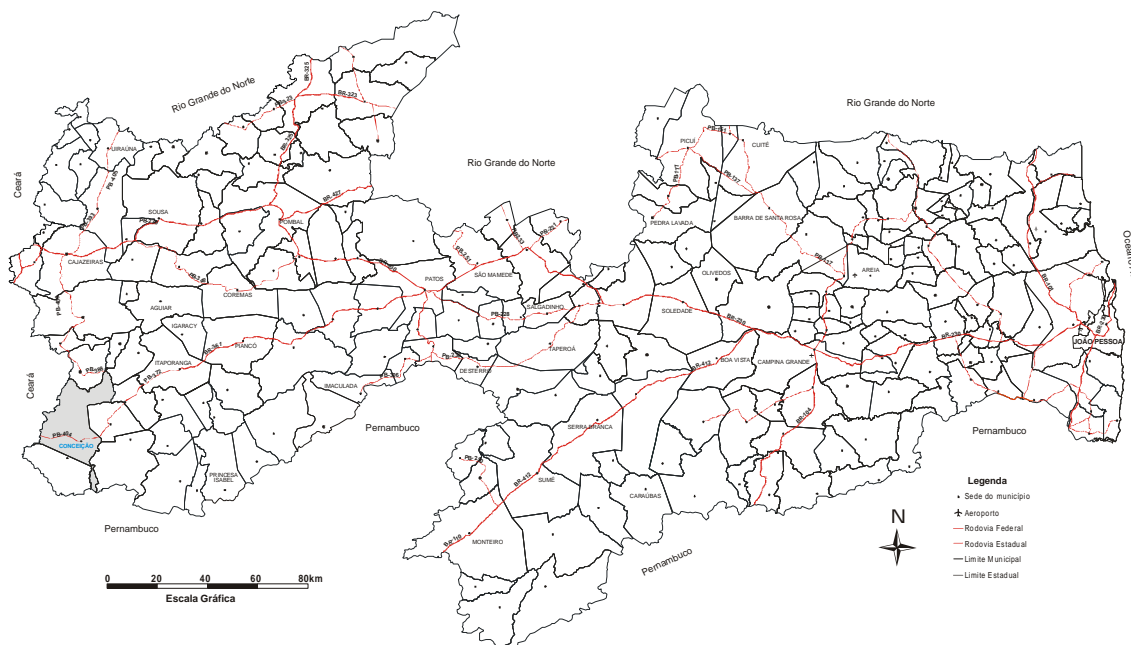
Em termos climatológicos o município acha-se inserido no denominado “Polígono das Secas”, constituindo um tipo semi-árido quente e seco, segundo a classificação de Koppen (1956). As temperaturas são elevadas durante o dia, amenizando a noite, com variações anuais dentro de um intervalo 23 a 30° C, com ocasionais picos mais elevados, principalmente durante a estação seca. O regime pluviométrico, além de baixo é irregular com média anual de 862,6mm/ano e valores mínimo e Máximo de 346,8 e 1750,3 mm/ano respectivamente. No geral, caracteriza-se pela presença de apenas 02 estações: a seca que constitui o verão, cujo clímax é de Setembro a Dezembro e a chuvosa denominada pelo sertanejo de inverno.

A vegetação é de pequeno porte, típica de caatinga xerofítica, onde se destaca a presença de cactáceas, arbustos e árvores de pequeno a médio porte.

Os solos são resultantes da desagregação e decomposição das rochas cristalinas do embasamento, sendo em sua maioria do tipo Podzólico Vermelho-Amarelo de composição arenosa-argilosa, tendo-se localmente latossolos e porções restritas de solos de aluvião.

A rede de drenagem é do tipo intermitente e seu padrão predominantemente dentrítico, devido à existência de fraturas geológicas, mostra variações para retangular e angular. Os riachos e demais cursos d' água, que drenam a área pertencem a denominada Bacia do Rio Piancó

O relevo acha-se incluso na denominada "Planície Sertaneja", a qual constitui um extenso pediplano arrasado, onde localmente se destacam elevações alongadas e alinhadas com o "trend" da estrutura geológica regional.

4.4 - Geologia

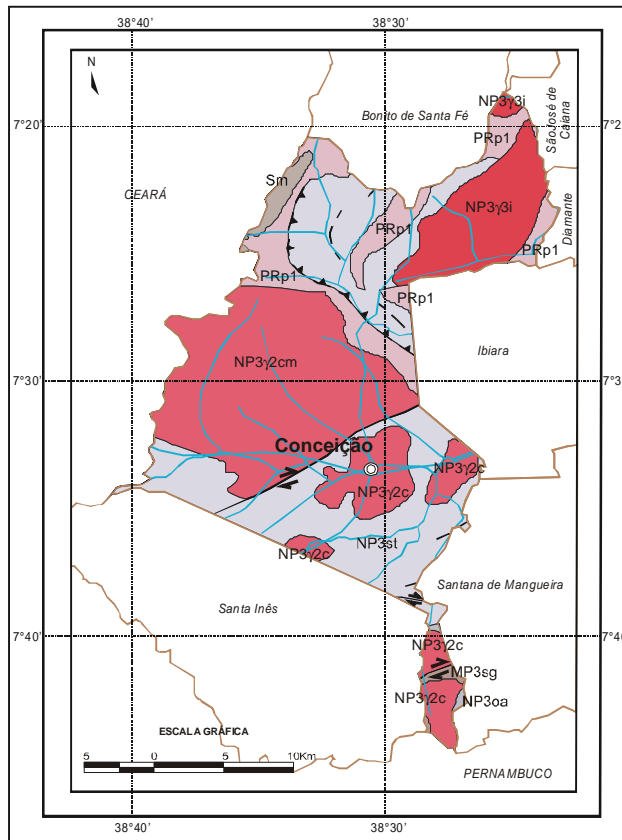

UNIDADES LITOSTRATIGRÁFICAS

Paleozóico

Sm Formações Mauriti (m): arenito fino a grosso e conglomerado (leque aluvial, fluvial entrelaçado e eólico)

Neoproterozóico

NP3γ2i Granitóides de quimismo indiscriminado (i): granitóides diversos (571 Ma U-Pb)

NP3γ2cm Suíte calcálcina de médio a alto potássio Itaporanga (cm): granito e granodiorito porfirítico associado a diorito (588 Ma U-Pb)

NP3γ2c Suíte calcálcina Conceição (c): granito, quartzo diorito e tonalito (644 Ma U-Pb)

NP3oa Formação Serra do Olho d'Água (oa): metaconglomerado, metagrauvaca e quartzito (640 Ma U-Pb)

NP3st Formação Santana dos Garrotes (st): metarritmito (metaturbidito), metagrauvaca, metavulcânica máfica a félsica e metapiroclástica

Mesoproterozóico

MP3sg Complexo Salgueiro-Riacho Gravatá: xisto, metavulcânica máfica a félsica, metatramáfica, metavulcanoclástica e metatufu (1055 Ma U-Pb)

Paleoproterozóico

PRp1 Complexo Piancó (p1): ortognaise tonalítico com intercalações de anfibolito

CONVENÇÕES GEOLÓGICAS

- Contato geológico
- Falha ou Zona de Cisalhamento Contracional
- Falha ou Zona de Cisalhamento Transcorrente Dextral
- Lineamentos estruturais (Traços de Superfícies)

CONVENÇÕES CARTOGRÁFICAS

- ⊙ Sede Municipal
- Limites Intermunicipais
- Rios e riachos

Figura 3 – Mapa Geológico

5. - ÁGUAS SUPERFICIAIS

O município de **Conceição** encontra-se inserido nos domínios da bacia hidrográfica do Rio Piranhas, sub-bacia do Rio Piancó

Os principais cursos d'água são: o Rio Piancó e os riachos: Coelho, Humaitá do Catolé do Barro Vermelho, do Criminoso, do Poço Redondo, da Posse, das Canas, das Cabaças e Papa Mel. Todos os cursos d'água têm regime de escoamento intermitente e o padrão de drenagem é o dendrítico.

6. ÁGUAS SUBTERRÂNEAS - DIAGNÓSTICO DOS POÇOS CADASTRADOS

O levantamento realizado no município registrou a existência de 100 pontos d'água, sendo 04 fontes naturais, 14 poços escavados e 82 poços tubulares, conforme mostra a fig.6.1.

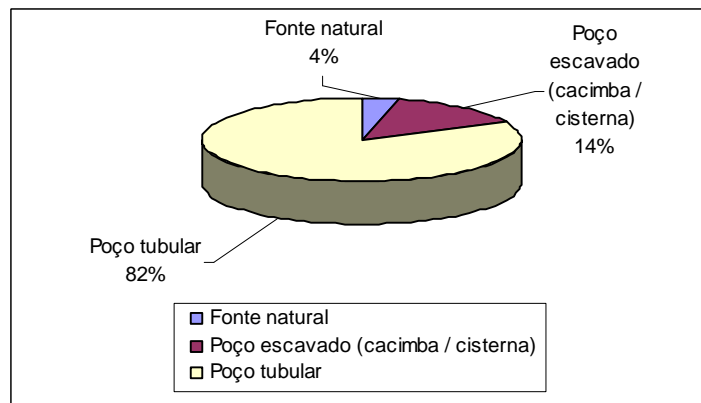

Fig.6.1 –Tipos de pontos d'água cadastrados no município

Com relação à propriedade dos terrenos onde estão localizados os pontos d'água cadastrados, podemos ter: terrenos públicos, quando os terrenos forem de serventia pública e, particulares, quando forem de uso privado. Conforme ilustrado na fig.6.2, existem 04 pontos d'água em terrenos públicos e 96 em terrenos particulares.

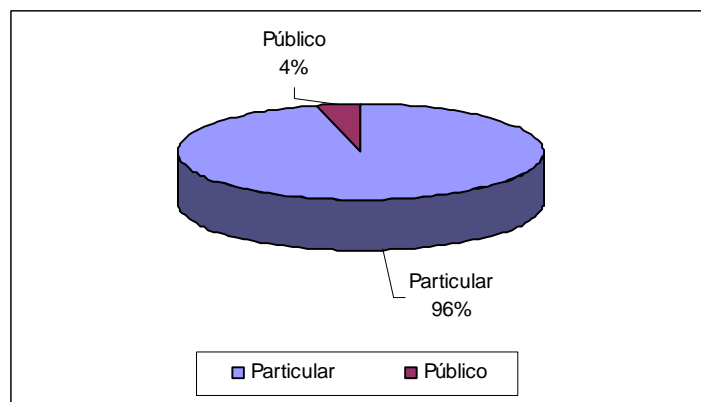

Fig.6.2 –Natureza da propriedade dos terrenos onde existem poços tubulares.

Quanto ao tipo de abastecimento a que se destina a água, os pontos cadastrados foram classificados em: comunitários, quando atendem a várias famílias e, particulares, quando atendem apenas ao seu proprietário. A fig.6.3 mostra que 57 pontos d'água destinam-se ao atendimento comunitário, 30 ao atendimento particular e 13 pontos não tiveram a finalidade do abastecimento definida.

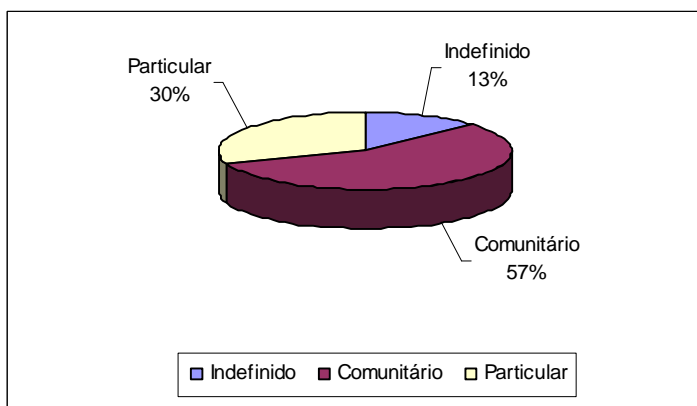

Fig.6.3 –Finalidade do abastecimento dos poços.

Quatro situações distintas foram identificadas na data da visita de campo: *poços em operação*, *paralisados*, *não instalados* e *abandonados*. Os *poços em operação* são aqueles que funcionavam normalmente. Os *paralisados* estavam sem funcionar temporariamente devido a problemas relacionados à manutenção ou quebra de equipamentos. Os *não instalados* representam aqueles poços que foram perfurados, tiveram um resultado positivo, mas não foram ainda equipados com sistemas de bombeamento e distribuição. E por fim, os *abandonados*, que incluem poços secos e poços obstruídos, representam os poços que não apresentam possibilidade de produção.

A situação dessas obras, levando-se em conta seu caráter público ou particular, é apresentada em números absolutos no quadro 6.1 e em termos percentuais na fig.6.4.

Quadro 6.1 –Situação dos poços cadastrados conforme a finalidade do uso

Natureza do Poço	Abandonado	Em Operação	Não Instalado	Paralisado	Indefinido
Comunitário	3	40	6	8	-
Particular	1	17	4	8	-
Indefinido	9	-	4	-	-
Total	13	57	14	16	-

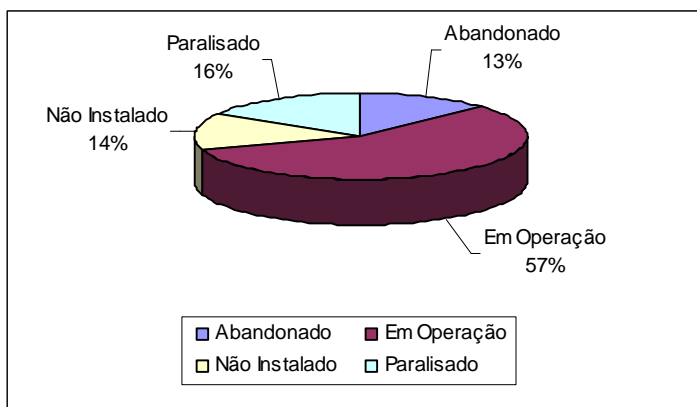

Fig.6.4 –Situação dos poços cadastrados

Em relação ao uso da água, 47% dos pontos cadastrados são destinados ao uso doméstico primário (água de consumo humano para beber); 34% são utilizados para o uso doméstico secundário (água de consumo humano para uso geral); 01% para agricultura; 06% para outros usos e 12% para dessedentação animal, conforme mostra a fig.6.5.

**Projeto Cadastro de Fontes de Abastecimento por Água Subterrânea
Diagnóstico do Município de Conceição
Estado da Paraíba**

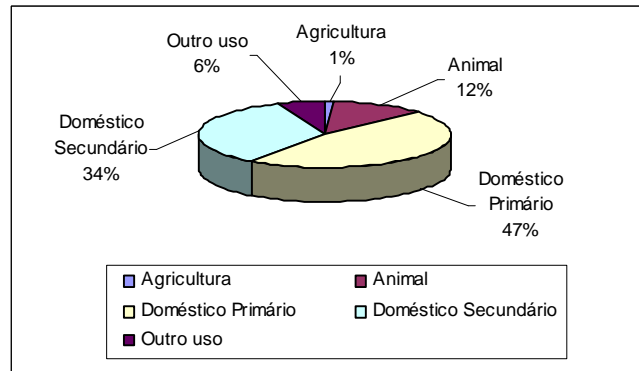

Fig.6.5 –Uso da água

A fig.6.6 mostra a relação entre os poços tubulares atualmente em operação e os poços inativos (paralisados e não instalados) que são passíveis de entrar em funcionamento.

Verificou-se a existência de 28 poços particulares e 02 públicos não instalados ou paralisados e, portanto, passíveis de entrar em funcionamento, podendo vir a somar suas descargas àquelas dos 57 poços que estão em operação.

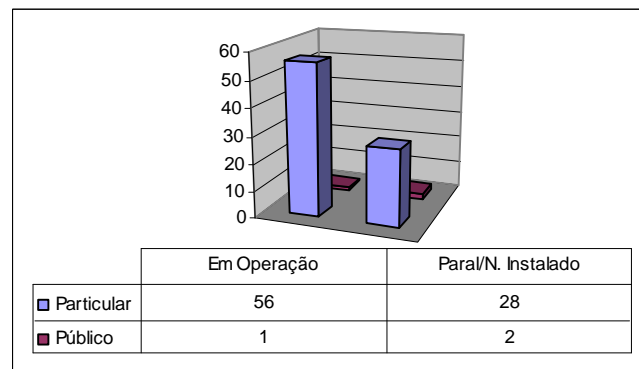

Fig.6.6 –Relação entre poços em uso e desativados

Com relação à fonte de energia utilizada nos sistemas de bombeamento dos poços, a fig.6.7 mostra que 46 poços utilizam energia elétrica, sendo 44 particulares e 02 públicos, enquanto 09 poços utilizam outras formas de energia, sendo todos particulares.

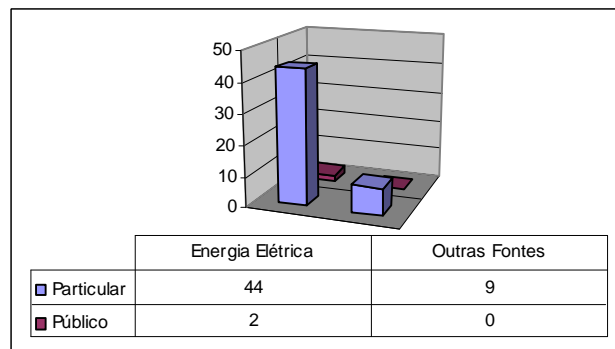

Fig. 6.7 –Tipo de energia utilizada no bombeamento d' água

6.1 - Aspectos Qualitativos

Com relação à qualidade das águas dos pontos cadastrados, foram realizadas *in loco* medidas de condutividade elétrica, que é a capacidade de uma substância conduzir a corrente elétrica estando diretamente ligada ao teor de sais dissolvidos sob a forma de íons.

Na maioria das águas subterrâneas naturais, a condutividade elétrica multiplicada por um fator, que varia entre 0,55 a 0,75, gera uma boa estimativa dos sólidos totais dissolvidos (STD) na água. Para as águas subterrâneas analisadas, a condutividade elétrica multiplicada pelo fator 0,65 fornece o teor de sólidos dissolvidos.

Conforme a Portaria nº 1.469/FUNASA, que estabelece os padrões de potabilidade da água para consumo humano, o valor máximo permitido para os sólidos dissolvidos (STD) é 1000 mg/ℓ. Teores elevados deste parâmetro indicam que a água tem sabor desagradável, podendo causar problemas digestivos, principalmente nas crianças, e danifica as redes de distribuição.

Para efeito de classificação das águas dos pontos cadastrados no município, foram considerados os seguintes intervalos de STD (Sólidos Totais Dissolvidos):

0 a 500 mg/ℓ	água doce
501 a 1.500 mg/ℓ	água salobra
> 1.500 mg/ℓ	água salgada

Foram coletadas e analisadas amostras de 82 pontos d'água. Os resultados das análises mostraram valores oscilando de 257,40 e 3380,00 mg/ℓ, com valor médio de 690,83 mg/ℓ. Observando o quadro 6.2 e a fig.6.8, que ilustra a classificação das águas subterrâneas no município, verifica-se a predominância de água salobra em 59% dos pontos amostrados.

Quadro 6.2 – Qualidade das águas subterrâneas no município conforme a situação do poço

Qualidade da água	Em Uso	Não Instalado	Paralisado	Indefinido	Total
Doce	19	5	6	-	30
Salobra	36	8	4	1	49
Salina	1	1	-	1	3
Total	56	14	10	2	82

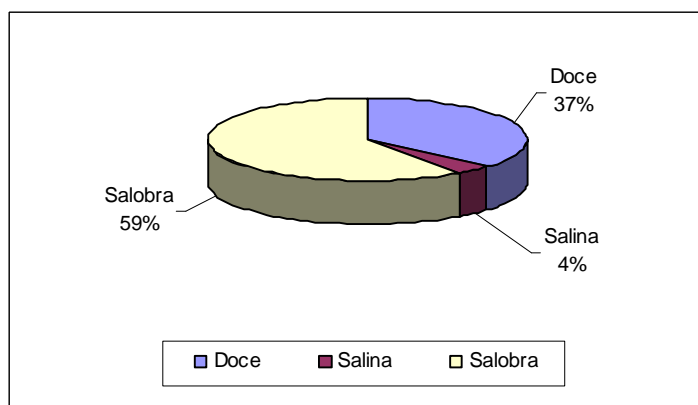

Fig. 6.8 – Qualidade das águas subterrâneas do município.

7. CONCLUSÕES E RECOMENDAÇÕES

A análise dos dados referentes ao cadastramento de pontos d'água executado no município permitiu estabelecer as seguintes conclusões:

A situação atual dos poços tubulares existentes no município é apresentada no quadro 7.1 a seguir:

Quadro 7.1 – Situação atual dos poços cadastrados no município.

Natureza do Poço	Abandonado	Em Operação	Não Instalado	Paralisado	Indefinido	Total
Público	1 (25%)	1 (25%)	1 (25%)	1 (25%)	-	4 (4%)
Particular	12 (13%)	56 (58%)	13 (14%)	15 (16%)	-	96 (96%)
Indefinido	-	-	-	-	-	0 (0%)
Total	13 (13%)	57 (57%)	14 (14%)	16 (16%)	-	100 (100%)

- Os 100 pontos d'água cadastrados estão assim distribuídos: 82 poços tubulares, 04 fontes naturais e 14 poços escavados, sendo que 57 encontram-se em operação e 13 foram descartados (abandonados) por estarem secos ou obstruídos. Os 30 pontos restantes incluem os *não instalados* e os *paralisados*, por motivos os mais diversos. Estes poços representam uma reserva potencial substancial, que pode vir a reforçar o abastecimento no município se, após uma análise técnica apurada, forem considerados aptos à recuperação e/ou instalação. Cabe à administração municipal promover ou articular o processo de análise desses poços, podendo aumentar substancialmente a oferta hídrica no município.
- Foram feitas análises em 82 amostras d'água, tendo 30 apresentado água doce e 52 salobras ou salinas, evidenciando a necessidade de uma urgente intervenção do poder público, principalmente no que concerne aos poços comunitários, visando a instalação de dessalinizadores, para melhoria da qualidade da água oferecida à população e redução dos riscos à saúde existentes.
- Poços paralisados ou não instalados em virtude da alta salinidade e que possam ter uso comunitário, também devem ser analisados em detalhe (vazão, análise físico-química, nº de famílias atendidas, etc) para verificação da viabilidade da instalação de equipamentos de dessalinização.
- Deve ser analisada a possibilidade de treinamento de moradores das proximidades dos poços, para manutenção de bombas e dessalinizadores em caso de pequenos defeitos, ou ainda, para serem os responsáveis por fazer a comunicação à Prefeitura Municipal, em caso de problemas mais graves, para que sejam tomadas ou articuladas as medidas cabíveis.
- Importante chamar a atenção para o lançamento inadequado dos rejeitos dos dessalinizadores (geralmente direto no solo). É necessário que as prefeituras se empenhem no sentido de dotar os poços equipados com dessalinizadores, de um receptáculo adequado, evitando a poluição do aquífero e a salinização do solo.
- Todos os poços devem ser submetidos a manutenção periódica para assegurar o seu pleno funcionamento, principalmente em tempos de estiagem prolongada. Por manutenção periódica entende-se um período, no mínimo anual, para retirada de equipamento do poço e sua manutenção e limpeza, além de limpeza do poço como um todo, possibilitando a recuperação ou manutenção das suas vazões originais.
- Para assegurar a boa qualidade da água, do ponto de vista bacteriológico, devem ser implantadas em todos os poços ativos e paralisados, possíveis de recuperação, medidas de proteção sanitária tais como: selo sanitário, tampa de proteção, limpeza permanente do terreno, cerca de proteção, etc. O que pode ser articulado entre a Prefeitura Municipal e a própria população beneficiária do poço.
- Quanto aos poços abandonados, devem ser tomadas medidas de contenção, como a colocação de tampas soldadas ou aparafusadas, visando evitar a contaminação do lençol freático, provocada pela queda acidental de pequenos animais e/ou pela introdução de corpos estranhos, especialmente os colocados por crianças, um fato muito comum nas áreas visitadas.

8. REFERÊNCIAS BIBLIOGRÁFICAS

ANUÁRIO MINERAL BRASILEIRO, 2000. Brasília: DNPM, v.29, 2000. 401p.

BRASIL. MINISTÉRIO DAS MINAS E ENERGIA. Secretaria de Minas e Metalurgia; CPRM – Serviço Geológico do Brasil [CD ROM] **Geologia, tectônica e recursos minerais do Brasil, Sistema de Informações Geográficas – SIG**. Mapas na escala 1:2.500.000. Brasília: CPRM, 2001. Disponível em 04 CD's

FUNDAÇÃO INSTITUTO BRASILEIRO DE GEOGRAFIA E ESTATÍSTICA - IBGE. **Geografia do Brasil. Região Nordeste**. Rio de Janeiro: SERGRAF, 1977. Disponível em 1 CD.

FUNDAÇÃO INSTITUTO BRASILEIRO DE GEOGRAFIA E ESTATÍSTICA - IBGE. **Mapas Base dos municípios do Estado da Paraíba**. Escalas variadas. Inédito.

RODRIGUES E SILVA, Fernando Barreto; SANTOS, José Carlos Pereira dos; SILVA, Ademar Barros da et al [CD ROM] **Zoneamento Agroecológico do Nordeste do Brasil: diagnóstico e prognóstico**. Recife: Embrapa Solos. Petrolina: Semi-Árido, 2000. Disponível em 1 CD

ANEXO 1

PLANILHA DE DADOS DAS FONTES DE ABASTECIMENTO

**Projeto Cadastro de Fontes de Abastecimento por Água Subterrânea
Diagnóstico do Município de Conceição
Estado da Paraíba**

**Projeto Cadastro de Fontes de Abastecimento por Água Subterrânea
Diagnóstico do Município de Conceição – Estado da Paraíba**

CÓDIGO POÇO	LOCALIDADE	LATITUDE S	LONGITUDE W	PONTO DE ÁGUA	NATUREZA DO TERRENO	PROF. (m)	VAZÃO (L/h)	SITUAÇÃO DO POÇO	EQUIPAMENTO DE BOMBEAMENTO	FONTES DE ENERGIA	FINALIDADE DO USO	STD (mg/L)
CN075	SÍTIO ARRARA	072049,0	383255,0	Fonte natural	Particular	0,4		Em Operação	Não equipado		Doméstico Primário, Doméstico Secundário,	839,15
CN076	ARRARA	072050,0	383255,0	Fonte natural	Particular			Em Operação	Não equipado		Doméstico Primário, Doméstico Secundário,	675,35
CN124	S. MARIA SOARES	073303,8	382651,5	Poço escavado	Particular	6		Em Operação	Não equipado		Doméstico Primário,	1508
CN125	SÍTIO MARIA SOARES	073306,2	382700,5	Poço tubular	Particular	50		Abandonado	Não equipado		,	1244,8
CN126	SÍTIO MARIA SOARES	073310,3	382719,6	Poço tubular	Particular	36		Em Operação	Bomba injetora	Monofásica	Doméstico Primário, Doméstico Secundário, Agricultura,	453,05
CN127	SÍTIO MARIA SOARES	073247,8	382720,7	Poço tubular	Particular			Em Operação	Bomba submersa	Monofásica	Doméstico Primário, Doméstico Secundário,	388,7
CN128	SÍTIO MARIA SOARES	073253,3	382722,1	Poço escavado	Particular	6		Em Operação	Não equipado	Trifásica	Doméstico Primário,	257,4
CN129	SÍTIO MARIA SOARES	073246,0	382733,0	Poço tubular	Particular	30		Não Instalado	Não equipado		Doméstico Primário,	399,1
CN130	SÍTIO MARIA SOARES	073254,7	382746,7	Poço tubular	Particular			Abandonado	Catavento		,	
CN131	SÍTIO MARIA SOARES	073310,9	382752,5	Poço escavado	Particular	4		Em Operação	Não equipado		Doméstico Primário,	538,85
CN132	SÍTIO POSSE	073236,0	382902,9	Poço tubular	Particular			Em Operação	Bomba injetora		Doméstico Primário, Doméstico Secundário,	1021,2
CN133	SÍTIO POSSE	073258,1	382907,8	Poço tubular	Particular			Em Operação	Bomba injetora	Monofásica	Doméstico Primário, Doméstico Secundário, Recreação,	992,55
CN134	SÍTIO POSSE	073258,8	382907,6	Poço tubular	Particular			Em Operação	Bomba injetora	Monofásica	Doméstico Primário, Doméstico Secundário, Recreação,	1008,2
CN135	S. BAIXIO	073305,5	382949,4	Poço tubular	Particular			Em Operação	Bomba injetora	Trifásica	Doméstico Primário, Doméstico Secundário,	759,2
CN136	S. BAIXIO	073309,8	382957,7	Poço tubular	Particular	45		Em Operação	Bomba injetora	Trifásica	Doméstico Primário, Doméstico Secundário, Animal,	713,7
CN137	S. BAIXIO	073311,5	383000,1	Poço tubular	Particular			Em Operação	Bomba injetora	Monofásica	Doméstico Primário, Doméstico Secundário,	754,65
CN138	SÍTIO POSSE	073253,9	382855,4	Poço tubular	Particular			Paralisado	Não equipado		Doméstico Primário,	382,2
CN139	SÍTIO POSSE	073257,5	382858,9	Poço tubular	Particular	34		Paralisado	Não equipado		,	403
CN140	SÍTIO POSSE	073256,9	382907,9	Poço tubular	Particular	42		Paralisado	Não equipado		Doméstico Primário,	450,45
CN141	SÍTIO GABRIEL	073303,6	382929,5	Poço tubular	Particular	48		Em Operação	Bomba injetora	Trifásica	Doméstico Primário, Doméstico Secundário, MATADOURO PÚBLICO,	712,4
CN142	SÍTIO ASSU	073224,6	383005,4	Poço tubular	Particular			Em Operação	Bomba injetora	Trifásica	Doméstico Primário, Doméstico Secundário,	459,55
CN143	SÍTIO ASSU	073224,0	383005,3	Poço tubular	Particular	44		Abandonado	Não equipado	Trifásica	,	
CN144	SÍTIO ROÇADO	073155,5	382934,6	Poço tubular	Particular			Em Operação	Bomba submersa	Monofásica	Doméstico Primário, Doméstico Secundário,	653,25
CN145	SÍTIO ROÇADO	073202,7	382936,1	Poço escavado	Particular	6		Em Operação	Bomba centrífuga	Monofásica	Doméstico Primário, Doméstico Secundário,	443,3

**Projeto Cadastro de Fontes de Abastecimento por Água Subterrânea
Diagnóstico do Município de Conceição
Estado da Paraíba**

CÓDIGO POÇO	LOCALIDADE	LATITUDE S	LONGITUDE W	PONTO DE ÁGUA	NATUREZA DO TERRENO	PROF. (m)	VAZÃO (L/h)	SITUAÇÃO DO POÇO	EQUIPAMENTO DE BOMBEAMENTO	FONTE DE ENERGIA	FINALIDADE DO USO	STD (mg/L)
CN146	SÍTIO TIMBAÚBA	073105,1	382938,3	Poço tubular	Particular	41		Em Operação	Bomba submersa	Monofásica	Doméstico Primário, Doméstico Secundário,	614,25
CN147	SÍTIO CAMPO VELHO	073016,2	382941,5	Poço tubular	Particular	50		Não Instalado	Não equipado	Monofásica	Doméstico Primário,	419,25
CN148	SÍTIO CAMPOS VELHO	072919,0	382917,9	Poço tubular	Particular			Não Instalado	Não equipado		Doméstico Primário,	425,1
CN149	SÍTIO POSSE	073255,6	382852,9	Poço tubular	Particular	50		Em Operação	Bomba submersa	Monofásica	Doméstico Primário, Doméstico Secundário,	413,4
CN150	SÍTIO MAXIXE	073357,6	382941,3	Poço escavado	Particular	8		Em Operação	Bomba centrífuga	Trifásica	Doméstico Primário, Doméstico Secundário,	646,75
CN151	SÍTIO MAXIXE	073349,5	382928,6	Poço tubular	Particular	35		Em Operação	Bomba submersa	Monofásica	Doméstico Primário, Doméstico Secundário,	908,05
CN152	SÍTIO MAXIXE	073401,8	382924,2	Poço tubular	Particular			Abandonado	Não equipado		,	
CN154	SÍTIO UMBUZEIRO	073358,6	382752,4	Poço tubular	Particular	50		Em Operação	Bomba injetora	Trifásica	Doméstico Secundário,	1300
CN155	SÍTIO MAXIXI	073353,5	382905,9	Poço tubular	Particular	36		Em Operação	Bomba submersa	Monofásica	Doméstico Primário, Doméstico Secundário,	592,8
CN156	SÍTIO MAXIXE	073349,1	382910,6	Poço tubular	Particular			Não Instalado	Não equipado		Doméstico Primário, Doméstico Secundário,	563,55
CN157	SÍTIO GUAZIBAS	073456,8	383412,1	Poço tubular	Particular			Paralisado	Catavento		Doméstico Primário,	696,15
CN158	SÍTIO GUARIBAS	073445,6	383335,2	Poço tubular	Particular	13		Não Instalado	Não equipado		Doméstico Primário,	668,85
CN159	SÍTIO GUARIBA	073501,8	383324,8	Poço tubular	Particular	20		Não Instalado	Não equipado		Doméstico Primário,	525,2
CN160	SÍTIO GUARIBAS	073455,2	383324,8	Poço escavado	Particular	6		Em Operação	Bomba centrífuga	Monofásica	Doméstico Primário, Doméstico Secundário, Animal,	479,7
CN221	SÍTIO TAMANDUÁ	073525,7	383549,2	Poço tubular	Particular	70		Em Operação	Catavento		Doméstico Primário, Doméstico Secundário, Animal,	458,9
CN235	SÍTIO QUEIMADAS	073509,9	383029,5	Poço tubular	Particular	18		Em Operação	Bomba injetora	Monofásica	Doméstico Primário, Doméstico Secundário, Animal, Recreação,	668,85
CN236	SÍTIO SAQUINHO	073415,4	383041,9	Poço tubular	Particular	30		Paralisado	Bomba injetora	Trifásica	Doméstico Primário,	621,4
CN237	SÍTIO MONTE ALEGRE	073452,5	383000,0	Poço tubular	Particular	30		Em Operação	Catavento		Doméstico Primário, Doméstico Secundário, Animal,	572,65
CN238	SÍTIO CABAÇA DOS ANTONIO (SERRAIS)	073528,8	382706,5	Poço tubular	Particular	28,7		Não Instalado	Não equipado		,	1664
CN239	SÍTIO CABAÇA DO ANTONIO (SERRAIS)	073528,0	382706,3	Poço tubular	Particular			Abandonado	Não equipado		,	3380
CN240	SÍTIO CAITITÚ	073444,8	382705,5	Poço tubular	Particular	34,77		Não Instalado	Não equipado		,	767
CN727	SÍTIO TRES PEDRAS	072351,0	382627,0	Poço tubular	Particular	52		Em Operação	Catavento		Doméstico Primário, Doméstico Secundário,	1110,9
CN728	MATA GRANDE	072411,0	382842,0	Poço tubular	Particular	50		Em Operação	Bomba injetora	Trifásica	Doméstico Primário, Doméstico Secundário,	772,85
CN729	MATA GRANDE	072405,0	382847,0	Poço tubular	Público	97		Em Operação	Bomba injetora	Trifásica	Doméstico Primário, Doméstico Secundário,	921,7
CN730	MATA GRANDE	072345,0	382844,0	Poço tubular	Particular	120		Abandonado	Não equipado		Doméstico Primário,	
CN731	MATA GRANDE	072318,0	382849,0	Poço tubular	Particular	50		Em Operação	Bomba submersa	Monofásica	Doméstico Primário, Doméstico Secundário,	1109,6
CN732	MATA GRANDE	072359,0	382854,0	Poço tubular	Particular	42		Em Operação	Sarilho		Doméstico Primário, Doméstico Secundário, Animal,	902,85

**Projeto Cadastro de Fontes de Abastecimento por Água Subterrânea
Diagnóstico do Município de Conceição
Estado da Paraíba**

CÓDIGO POÇO	LOCALIDADE	LATITUDE S	LONGITUDE W	PONTO DE ÁGUA	NATUREZA DO TERRENO	PROF. (m)	VAZÃO (L/h)	SITUAÇÃO DO POÇO	EQUIPAMENTO DE BOMBEAMENTO	FONTE DE ENERGIA	FINALIDADE DO USO	STD (mg/L)
CN733	ARRAIAL II	072411,0	382744,0	Poço tubular	Particular			Não Instalado	Não equipado		Doméstico Primário, Doméstico Secundário,	925,6
CN734	ARRAIAL II	072410,0	382744,0	Poço tubular	Particular			Não Instalado	Não equipado			508,95
CN735	S. SACO DO RETIRO	072341,0	383007,0	Poço escavado	Particular	4		Em Operação	Sarilho		Doméstico Primário, Doméstico Secundário, Animal,	840,45
CN736	SÍTIO SACO DO RETIRO	072313,0	383000,0	Fonte natural	Particular	0,4		Em Operação	Não equipado		Animal,	856,7
CN737	SÍTIO BARAÚNA	072633,0	383019,0	Poço tubular	Particular	50		Em Operação	Sarilho		Doméstico Primário, Doméstico Secundário,	
CN738	SÍTIO BARAÚNA	072628,0	383018,0	Poço tubular	Particular			Paralisado	Sarilho		Doméstico Primário, Doméstico Secundário,	880,75
CN739	SÍTIO D AGUINHA	072636,0	383012,0	Poço tubular	Particular	30		Em Operação	Bomba submersa	Monofásica	Doméstico Primário, Doméstico Secundário, Animal,	508,3
CN740	SÍTIO OLHO D'AGUINHA	072629,0	382952,0	Poço tubular	Público			Abandonado	Catavento		Doméstico Primário, Doméstico Secundário, Animal,	
CN742	SÍTIO CACHOEIRINHA	072714,0	383103,0	Poço tubular	Particular	65		Paralisado	Catavento		Doméstico Primário, Doméstico Secundário, Animal,	
CN743	S. ROSA DE DENTRO	072857,0	383154,0	Poço escavado	Particular	5		Em Operação	Não equipado		Doméstico Primário, Doméstico Secundário, Animal,	302,25
CN744	S. ROÇA DE DENTRO	072823,0	383210,0	Poço escavado	Particular	5,5		Em Operação	Sarilho		Doméstico Primário, Doméstico Secundário, Animal,	258,7
CN745	SÍTIO GUARIBAS	073450,5	383321,2	Poço escavado	Particular			Em Operação	Bomba centrífuga	Trifásica	Doméstico Primário, Doméstico Secundário,	643,5
CN746	SÍTIO BENONA	073339,4	383037,6	Poço tubular	Particular	9		Não Instalado	Não equipado		Doméstico Primário,	718,25
CN747	SÍTIO MARIA LEITE	073348,0	383047,8	Poço tubular	Particular	10		Não Instalado	Não equipado		Doméstico Primário,	458,25
CN749	SÍTIO SOMÃO	073300,4	383048,8	Poço tubular	Público	8		Não Instalado	Não equipado		Doméstico Primário,	365,3
CN750	SÍTIO HORTA	073320,6	383041,0	Poço tubular	Particular			Paralisado	Bomba injetora	Trifásica	Doméstico Primário, Animal,	
CN751	SÍTIO CELEICO	073303,9	383148,8	Poço tubular	Particular			Abandonado	Não equipado			
CN752	SÍTIO CELEIRO	073300,9	383153,1	Poço tubular	Particular	24		Paralisado	Bomba injetora		Doméstico Primário, Recreação,	354,9
CN753	S. ROÇA DE DENTRO	072831,0	383210,0	Poço escavado	Particular			Em Operação	Sarilho		Doméstico Primário, Doméstico Secundário,	269,75
CN754	S. ROÇA DE DENTRO	072832,0	383226,0	Fonte natural	Particular	1		Em Operação			Doméstico Primário,	260
CN755	SÍTIO PÉDE SERRA	072812,0	383205,0	Poço tubular	Particular	32		Paralisado	Bomba injetora	Monofásica	Doméstico Primário, Doméstico Secundário, Animal,	
CN756	SÍTIO PÉDE SERRA	072808,0	383208,0	Poço tubular	Particular			Abandonado	Catavento	Monofásica	Doméstico Primário, Doméstico Secundário, Animal,	
CN757	SÍTIO BAIXA DA VELHA	072625,0	383437,0	Poço tubular	Particular	38		Paralisado	Catavento		Doméstico Primário, Doméstico Secundário,	
CN758	SÍTIO CARDOSO	072606,0	383253,0	Poço tubular	Particular			Em Operação	Bomba injetora	Monofásica	Doméstico Primário, Doméstico Secundário,	346,45
CN759	SÍTIO CAMPOS	072915,0	383119,0	Poço tubular	Particular	55		Abandonado	Catavento		Doméstico Primário, Doméstico Secundário, Animal,	
CN760	SÍTIO TIMBAÚBA	073027,0	383045,0	Poço tubular	Particular	24,5		Paralisado	Catavento		Doméstico Primário, Doméstico Secundário, Animal,	439,4
CN761	CENTRO	073305,0	383008,0	Poço tubular	Particular			Em Operação	Bomba injetora	Trifásica	Doméstico Primário, Doméstico Secundário, Indústria/Comércio, LATA,	821,6

**Projeto Cadastro de Fontes de Abastecimento por Água Subterrânea
Diagnóstico do Município de Conceição
Estado da Paraíba**

CÓDIGO POÇO	LOCALIDADE	LATITUDE S	LONGITUDE W	PONTO DE ÁGUA	NATUREZA DO TERRENO	PROF. (m)	VAZÃO (L/h)	SITUAÇÃO DO POÇO	EQUIPAMENTO DE BOMBEAMENTO	FONTE DE ENERGIA	FINALIDADE DO USO	STD (mg/L)
CN762	SÍTIO CELEIRO	073304,9	383201,7	Poço tubular	Particular			Paralisado	Bomba manual		Doméstico Primário,	
CN763	SÍTIO POÇO DA PEDRA	073249,3	383202,3	Poço tubular	Particular			Em Operação	Bomba injetora	Monofásica	Doméstico Primário, Doméstico Secundário,	527,15
CN764	SÍTIO CONCEIÇÃO	073205,0	383322,0	Poço tubular	Particular	39		Em Operação	Catavento		Doméstico Primário, Doméstico Secundário,	579,15
CN765	SÍTIO LIRA	073243,7	383408,3	Poço tubular	Particular			Abandonado	Não equipado	Monofásica	,	
CN766	SÍTIO LIRA	073242,9	383408,2	Poço escavado	Particular	5		Em Operação	Bomba centrífuga	Monofásica	Doméstico Primário, Doméstico Secundário, Agricultura,	376,35
CN767	S. CAMPEIRA DOS CARVALHO	073303,7	383347,0	Poço tubular	Particular	10,4		Em Operação	Bomba injetora	Monofásica	Doméstico Primário, Doméstico Secundário,	795,6
CN768	SÍTIO LIRA	073232,5	383437,8	Poço tubular	Particular			Em Operação	Bomba submersa	Monofásica	Doméstico Primário,	451,1
CN769	SÍTIO LIRA	073218,1	383450,0	Poço tubular	Particular			Em Operação	Catavento	Monofásica	Doméstico Primário, Doméstico Secundário,	284,7
CN770	SÍTIO SACO DA INGAZEIRA	073027,7	383424,5	Poço escavado	Particular	5		Em Operação	Bomba centrífuga	Monofásica	Doméstico Primário, Doméstico Secundário,	388,7
CN771	SÍTIO SERRA VERMELHA	073101,8	383353,3	Poço tubular	Particular	50		Em Operação	Catavento	Monofásica	Doméstico Primário, Doméstico Secundário,	436,15
CN772	SÍTIO TIMBAÚA	073125,8	383004,2	Poço tubular	Particular			Em Operação	Bomba injetora	Monofásica	Doméstico Primário, Doméstico Secundário,	844,35
CN773	SÍTIO TAMBAUBA	073046,9	383011,5	Poço tubular	Particular	38		Paralisado	Não equipado		,	397,8
CN774	SÍTIO TIMBAÚA	073053,2	383021,3	Poço tubular	Particular			Abandonado	Não equipado		,	
CN775	SÍTIO LAGOA DA PEDRA	073117,7	383134,6	Poço tubular	Particular			Paralisado	Catavento		Doméstico Primário,	
CN961	S. POÇO REDONDO	073313,5	383821,8	Poço tubular	Particular	38		Em Operação	Bomba submersa	Monofásica	Doméstico Primário, Doméstico Secundário, Animal,	978,9
CN962	SÍTIO POÇO REDONDO	073312,9	383823,8	Poço escavado	Público	7,84		Paralisado	Bomba centrífuga	Monofásica	Doméstico Primário, Doméstico Secundário, Animal, Recreação,	751,4
CN963	S. CABAÇA DOS MAIS	073303,1	383730,4	Poço tubular	Particular	30		Em Operação	Bomba injetora	Monofásica	Doméstico Primário, Doméstico Secundário, Animal, Recreação,	566,8
CN964	S. CABAÇA DOS MARTINS	073245,5	383727,7	Poço tubular	Particular			Abandonado	Não equipado		,	
CN965	S. SACO NOVO	073430,4	383702,4	Poço tubular	Particular	37		Em Operação	Catavento		Doméstico Primário, Doméstico Secundário,	685,75
CN966	S. ESPINHEIRO	073324,6	383550,4	Poço tubular	Particular	24		Em Operação	Bomba injetora	Trifásica	Doméstico Primário, Doméstico Secundário, Animal, Indústria/Comércio, Recreação,	1055,6
CN967	SÍTIO ESPINHEIRO	073317,9	383554,7	Poço tubular	Particular	52		Não Instalado	Não equipado		,	1008,8
CP123	S. MARIA SOARES	073245,6	382648,0	Poço tubular	Particular	50		Em Operação	Catavento		Doméstico Primário,	499,2

ANEXO 2

MAPA DE PONTOS D'ÁGUA